

COMUNE DI REVELLO

PROVINCIA DI CUNEO

INTERVENTI DI RECUPERO EDIFICIO EX CINEMA LAVORI DI COMPLETAMENTO - SECONDO LOTTO

Codice generale	Codice dell' opera	Lotto	Livello di progettazione	Area di progettazione	Numero elaborato	Tipo documento	Versione
Arev	001	2	E	G	007	piano sic	1-23

IL RESPONSABILE UNICO DEL PROCEDIMENTO :

Geom. Denis Cravero

IL PROGETTISTA E D.L.:

Dott. Ing. Valter Ripamonti

Studio Tecnico Dott. Ing. Valter Ripamonti - Via Tessore n° 25 - 10064 Pinerolo - (TO)

IL COORDINATORE PER LA SICUREZZA IN FASE
DI PROGETTAZIONE ED ESECUZIONE:

Dott. Ing. Fabrizio Roagna

PROGETTO ESECUTIVO

OGGETTO

PIANO DI SICUREZZA E COORDINAMENTO

VERS.	MODIFICHE	DATA	REDATTORE	SCALA
0	1ª EMISSIONE	Agosto 2021	GG	
1	AGGIORNAMENTO PREZZIARIO 2023	Maggio 2023	GG	
2				
3				
4				
5				

Dott. Ing. ROAGNA Fabrizio

VIA SALUZZO 64 - 12036 - REVELLO (CN)

Tel. 0175-759590 / e-mail : fabrizioroagna@libero.it

PIANO DI SICUREZZA E COORDINAMENTO

Art. 100, D. Lgs. n. 81 del 9 aprile 2008

Allegato XV, D. Lgs. 81/2008



OGGETTO:

Interventi di recupero edificio ex cinema - LAVORI DI COMPLETAMENTO - SECONDO LOTTO

COMMITTENTE:

COMUNE DI REVELLO

Piazza Carlo Denina n. 2 - 12036 - Revello (CN)

CANTIERE:

Piazza San Giovanni Bosco - 12036 - Revello (CN)

Il Coordinatore per la Sicurezza

Il Committente

L'Impresa

Data: 15/05/2023

1. Introduzione

Il presente Piano di Sicurezza e Coordinamento è redatto dal Coordinatore per la Sicurezza in fase progettuale (CSP) in conformità alle disposizioni dell'articolo 91 e dell'allegato XV del D. Lgs. 81/2008, così come modificato dal D. Lgs. 106/2009.

Esso rappresenta il documento progettuale della sicurezza nel cantiere individuato, e cioè, il documento nel quale il CSP ha individuato, analizzato e valutato tutti gli elementi che possono influire sulla salute e sicurezza dei lavoratori prima dell'inizio dei lavori per l'opera oggetto di realizzazione.

Il Piano di Sicurezza e Coordinamento contiene tutte le informazioni, le valutazioni e le misure richieste per legge o ritenute necessarie dal CSP per assicurare la tutela della salute e della sicurezza dei lavoratori nel cantiere in oggetto. Esso è il risultato delle scelte progettuali ed organizzative attuate in conformità alle prescrizioni dell'articolo 100 del D.Lgs. 81/2008.

Il presente Piano contiene pertanto l'individuazione, l'analisi e la valutazione dei singoli rischi e di tutti gli elementi richiesti per legge, con l'indicazione delle conseguenti procedure, degli apprestamenti e delle attrezzature atti a garantire per tutta la durata dei lavori il rispetto delle norme per la prevenzione degli infortuni e la tutela della salute dei lavoratori, con particolare riferimento alla eventuale presenza simultanea o successiva di più imprese o di lavoratori autonomi.

Contiene inoltre la stima dei costi della sicurezza, effettuata secondo le disposizioni dell'articolo 100 e del punto 4 allegato XV del D.Lgs 81/2008 ed il cronoprogramma dei lavori in cui sono indicate, in base alla complessità dell'opera, le lavorazioni, le fasi e le sottofasi di lavoro, la loro sequenza temporale e la loro durata.

Per facilità di riferimento e lettura, il piano è stato suddiviso in capitoli e paragrafi seguendo le prescrizioni di cui agli articoli succitati.

2. Identificazione e descrizione dell'opera

In accordo con l'amministrazione comunale, si è optato di procedere con il rifacimento del manto di copertura della sala polivalente e del tetto piano zona palco, con completamento del recupero delle facciate perimetrali, con integrazione sostituzione dei serramenti e con la realizzazione del isolamento termico a cappotto.

Le opere nello specifico consistono:

Rifacimento del manto di copertura sala polivalente

Le opere consistono nel rifacimento del manto di copertura della sala polivalente, mediante la rimozione dell'attuale manto in tegole di laterizio e relativa orditura in legno, fornitura e posa di nuova listellatura in legno di abete con inserimento di strato isolante in polistirene espanso spessore cm 10, manto di copertura in lamiera preverniciata coibentata spessore cm 6. Sono previste inoltre le opere di sostituzione faldelliera (faldali, pluviali e gronde) in lamiera di acciaio preverniciata e installazione di linea vita.

Rifacimento del manto di copertura sala polivalente

Le opere consistono nel rifacimento del manto in guaina bituminosa del tetto piano, con rimozione di quella esistente, posa di doppio strato isolante in polistirene espanso spessore cm 10, realizzazione di battuto in cls di protezione e calpestio con inserimento delle pendenze, posa di nuova guaina bituminosa costituita da due membrane prefabbricate elastoplastomeriche, certificate, armate con tessuto non tessuto, dello spessore di mm 4 di cui la prima normale e la seconda autoprotetta con scaglie di ardesia. Completano le opere la posa di copertina perimetrale in lamiera preverniciata, parapetto di protezione in acciaio e botola per accesso al tetto realizzato in acciaio inox.

Opere di sistemazione facciate esterne

Le opere consistono nell'adeguamento delle aperture esterne in base al nuovo layout della sala polivalente, fornitura e posa di nuovi serramenti in alluminio a taglio termico, completi di vetrate isolanti a vetro camera antisfondamento a tutti i piani, con inserimento di elementi frangisole orientabile in alluminio con comando elettrificato per le aperture dell'ultimo livello.

Completano le opere la realizzazione di isolamento termico a cappotto al fine di conformare l'edificio alle normative attuali sul risparmio energetico realizzato con pannelli di lana di roccia spessore cm 16, con successiva rasatura di finitura e tinteggiatura delle facciate.

Realizzazione scala per uscita di sicurezza zona sottopalco

Al fine di un futuro utilizzo dei locali esistenti nella zona del sottopalco, e in adeguamento della normativa antincendio, si prevede la realizzazione di una scala di sicurezza sul lato ovest, con relativa apertura in corrispondenza della finestra esistente.

Tale scala sarà ricavata esternamente all'edificio, mediante realizzazione di muro perimetrale e rampa in c.a. Completano le opere la posa di ringhiera in acciaio di protezione.

Realizzazione nuove scale uscita di sicurezza palco e realizzazione bocche di lupo per ventilazione locali sottopalco

Le opere prevedono il rifacimento delle scale di uscita di sicurezza del palco, realizzate in carpenteria metallica. In vista del futuro utilizzo dei locali del sottopalco, in corrispondenza delle nuove scale di sicurezza verranno realizzate due bocche di lupo con struttura in c.a. per migliorare la ventilazione e la luminosità dei locali del piano seminterrato.

Ubicazione del cantiere

Piazza San Giovanni Bosco - 12036 - Revello (CN)

2. Identificazione e descrizione dell'opera (segue)

INDIVIDUAZIONE GENERALE



2. Identificazione e descrizione dell'opera (segue)

INDIVIDUAZIONE FABBRICATI

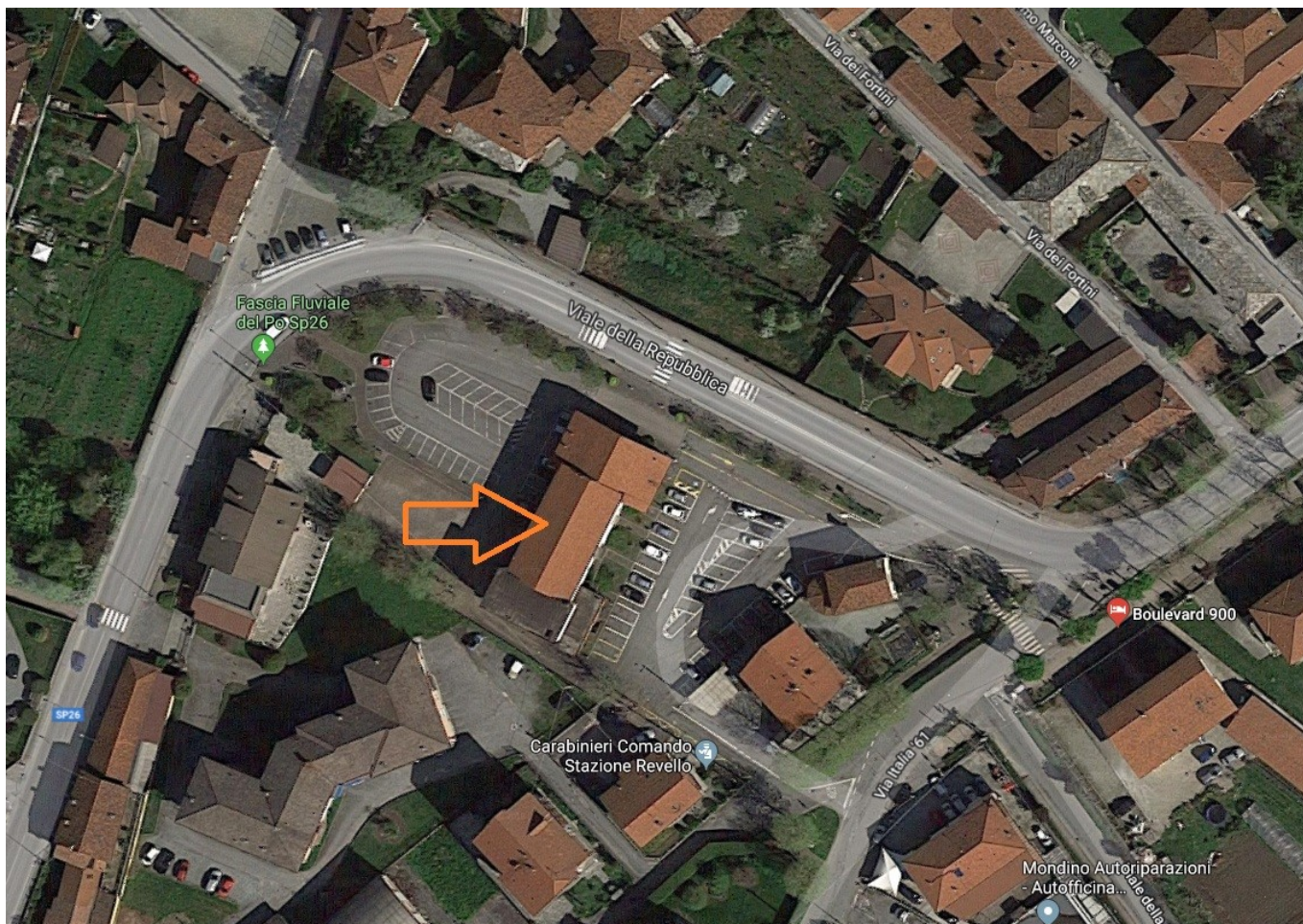

Descrizione sintetica dell'opera

Gli interventi relativi al secondo lotto per il recupero dell'edificio ex cinema di Revello riguardano opere rifacimento del del manto di copertura della sala polivalente e zona palco, con sistemazione delle facciate perimetrali esterne.

Layout del cantiere

2. Identificazione e descrizione dell'opera (segue)

PLANIMETRIA DI CANTIERE

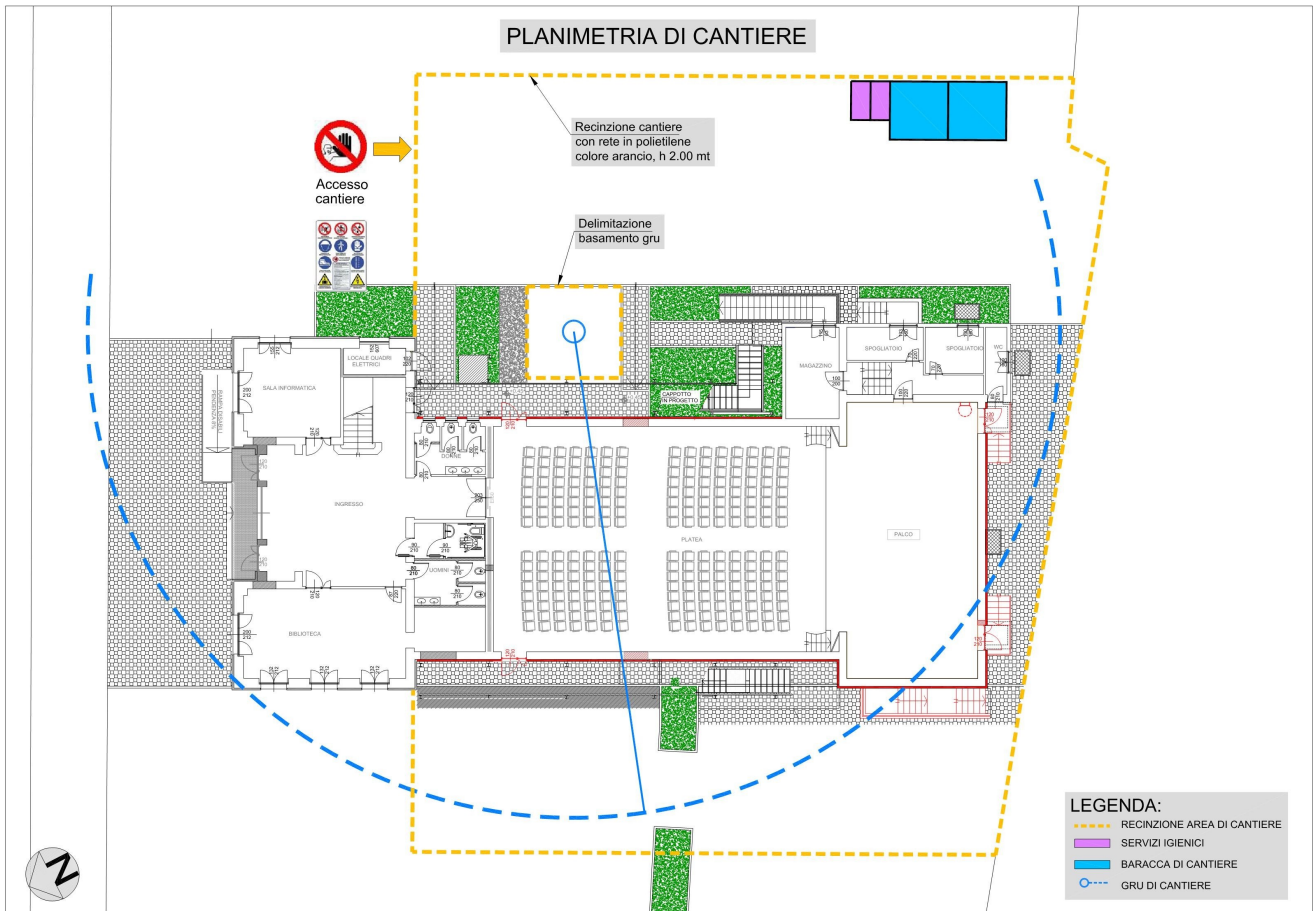

3. Anagrafica di cantiere

Committente

COMUNE DI REVELLO
Piazza Carlo Denina n. 2 - 12036 - Revello (CN)

Responsabile dei lavori

Il responsabile unico del procedimento: geom. Denis Cravero

Coordinatore in fase di progettazione

Ing. ROAGNA Fabrizio
con studio tecnico in via Saluzzo n. 64
12036 - Revello (CN)
iscritto all'ordine degli Ingegneri di Cuneo al n. A 1470
codice fiscale: RGN FRZ 77T11L219T
tel: 0175 - 759590
e-mail : fabrizioroagna@libero.it

Coordinatore in fase di esecuzione

Ing. ROAGNA Fabrizio
con studio tecnico in via Saluzzo n. 64
12036 - Revello (CN)
iscritto all'ordine degli Ingegneri di Cuneo al n. A 1470
codice fiscale: RGN FRZ 77T11L219T
tel: 0175 - 759590
e-mail : fabrizioroagna@libero.it

Progettisti

Progettazione opere architettoniche e strutturali:
Dott. Ing. Valter Ripamonti
con studio tecnico in via Tessore n. 25
10064 Pinerolo (TO)

Direzione lavori

Direzione lavori opere architettoniche e strutturali:
Dott. Ing. Valter Ripamonti
con studio tecnico in via Tessore n. 25
10064 Pinerolo (TO)

Imprese

- IMPRESA DA DEFINIRE A SEGUITO APPALTO, con sede in (), .

Lavoratori autonomi

4. Documentazione da tenere in cantiere

Ai sensi della vigente normativa le imprese che operano in cantiere dovranno custodire presso gli uffici di cantiere la seguente documentazione:

- Copia notifica preliminare (inviata alla A.S.L. e alla D.T.L. dalla committente e consegnata all'impresa esecutrice che la deve affiggere in cantiere);
- Piano di Sicurezza e di Coordinamento;
- Piano Operativo di Sicurezza di ciascuna delle imprese operanti in cantiere ed eventuali relativi aggiornamenti;
- Titolo abilitativo alla esecuzione dei lavori;
- Copia del certificato di iscrizione alla Camera di Commercio Industria e Artigianato per ciascuna delle imprese operanti in cantiere;
- Documento unico di regolarità contributiva (DURC);
- Certificato di iscrizione alla Cassa Edile per ciascuna delle imprese operanti in cantiere;
- Piano di montaggio, trasformazione, uso e smontaggio (Pi.M.U.S.) per i ponteggi metallici fissi;
- Verbali delle ispezioni effettuate dai funzionari degli enti di controllo che abbiano titolo in materia di ispezioni dei cantieri (A.S.L., Ispettorato del lavoro, I.S.P.E.S.L., Vigili del fuoco, ecc.);
- Certificati di idoneità per lavoratori minorenni;

Inoltre dovrà essere conservata negli uffici del cantiere o messa a disposizione in caso di richiesta anche la seguente documentazione:

- Contratto di appalto (contratto con ciascuna impresa esecutrice e subappaltatrice);
- Autorizzazione per eventuale occupazione di suolo pubblico;
- Denuncia di installazione degli apparecchi di sollevamento di portata superiore a 200 kg, con dichiarazione di conformità a marchio CE;
- Denuncia all'organo di vigilanza dello spostamento degli apparecchi di sollevamento di portata superiore a 200 kg;
- Richiesta di visita periodica annuale all'organo di vigilanza degli apparecchi di sollevamento non manuali di portata superiore a 200 kg;
- Documentazione relativa agli apparecchi di sollevamento con capacità superiore ai 200 kg, completi di verbali di verifica periodica;
- Verifica trimestrale delle funi, delle catene incluse quelle per l'imbracatura e dei ganci metallici riportata sul libretto di omologazione degli apparecchi di sollevamenti;
- Libretto d'uso e manutenzione delle macchine e attrezzature presenti sul cantiere;
- Schede di manutenzione periodica delle macchine e attrezzature;
- Dichiarazione di conformità delle macchine CE;
- Libretto matricolare dei recipienti a pressione, completi dei verbali di verifica periodica;
- Copia di autorizzazione ministeriale all'uso dei ponteggi e copia della relazione tecnica del fabbricante per i ponteggi metallici fissi;
- Dichiarazione di conformità dell'impianto elettrico da parte dell'installatore;
- Dichiarazione di conformità dell'impianto di messa a terra, effettuata dalla ditta abilitata, prima della messa in esercizio;

Telefoni di emergenza

Pronto soccorso 118
Elisoccorso 118
Vigili del fuoco 115
Polizia 113
Carabinieri 112

Per i numeri dei coordinatori, committenti e impresa vedasi la sezione dedicata ai soggetti del cantiere.

NUMERO UNICO DI EMERGENZA 112

5. Area del cantiere

Il cantiere è localizzato in zona centrale dell'abitato di Revello, circondato da piazzali che possono essere delimitati con recinzioni di tipo provvisorio.

Caratteristiche dell'area di cantiere



Contesto ambientale

L'edificio risulta tutto circondato da area in proprietà, con piazzali e aree di parcheggio che lo circondano su più lati e relativa viabilità di accesso ai medesimi che dovrà essere mantenuta.

5. Area del cantiere (segue)



Rischi esterni all'area di cantiere

Altri cantieri nelle immediate vicinanze: nessuno.

Attività pericolose: nessuna attività pericolosa risulta essere insediata in vicinanza del medesimo.

5. Area del cantiere (segue)

Rischi trasmessi all'area circostante

Caduta di materiali all'esterno del cantiere: nelle zone di confine con aree dove è possibile il passaggio o la presenza di persone verranno installati gli opportuni mezzi provvisori per evitare la caduta di materiali sui pedoni.

Propagazione di rumori molesti: la propagazione dei rumori verrà ridotta al minimo, utilizzando attrezzature adeguate e organizzando il cantiere in modo che i lavori più rumorosi, in vicinanza delle altre proprietà, vengano eseguiti nelle ore centrali della mattinata e del pomeriggio. Inoltre prima dell'uso di utensili particolarmente rumorosi (es. martelli pneumatici) verrà dato preavviso alle proprietà adiacenti.

Propagazione di fango o polveri: durante le fasi di demolizione verranno irrorate con acqua le opere da demolire in modo tale che le polveri non si propagano all'esterno, sempre che tale operazione sia possibile e non interagisca con impianti elettrici e simili. Inoltre in caso di pioggia e in presenza di fango, i conducenti dei mezzi che accedono dal cantiere alla via pubblica laveranno con getto d'acqua le ruote per evitare che il fango invada la sede stradale. Per impedire l'accesso involontario di non addetti ai lavori alle zone corrispondenti del cantiere, si dovranno adottare opportuni provvedimenti quali segnalazioni, delimitazioni, scritte e cartelli ricordanti il divieto d'accesso (cartelli di divieto) ed i rischi quivi presenti (cartelli di avvertimento); tali accorgimenti dovranno essere di natura tale da risultare costantemente ben visibili.

Le zone di lavoro del cantiere, quelle di stoccaggio dei materiali e manufatti e quelle di deposito-sosta dei mezzi meccanici dovranno essere delimitate da una robusta e duratura recinzione.

Gli elementi costituenti la recinzione su spazio pubblico dovranno essere segnalati con delle sbarre rosse e bianche inclinate di circa 45 gradi e dipinte od applicate in modo da risultare ben visibili ed identificabili da terzi. Durante le ore notturne l'ingombro di questi dovrà risultare visibile per mezzo di opportuna illuminazione sussidiaria.

6. Organizzazione del cantiere

Modalità per le recinzioni

L'area di cantiere sarà delimitata da idonea recinzione atta a impedire l'accesso ai non addetti ai lavori.

L'accesso dalla strada comunale e relativo passaggio privato sarà consentito solo alle ditte autorizzate, in corrispondenza di lavorazioni particolari come demolizioni, getti, formazione ponteggio ecc. il transito sul passaggio di ingresso sarà regolamentato da personale della ditta operante.

La delimitazione dell'area di cantiere dovrà impedire l'ingresso ai non addetti ai lavori.

Gli eventuali tratti di recinzione integrativa che dovessero rendersi necessari verranno realizzati con materiali robusti e di altezza tale da rendere non equivoco il divieto di accesso. Apposito cartello indicherà i lavori, gli estremi della concessione, i nominativi di tutte le figure tecniche che hanno partecipato o che parteciperanno alla costruzione. Verranno inoltre installati i cartelli di divieto e di avviso previsti per legge. I depositi di materiali verranno realizzati all'interno della recinzione in modo tale da non costituire intralcio ai percorsi pedonali e veicolari. Al cantiere si accederà tramite apposito cancello carraio da realizzare sul cortile in proprietà contestualmente alla posa della recinzione di cantiere.

Servizi igienico-assistenziali

Si utilizza un wc di tipo chimico:

Come servizio igienico viene posizionato nell'area di cantiere un wc di tipo chimico, destinato ad uso esclusivo dell'impresa.

Si utilizza un locale del fabbricato:

Ad uso spogliatoio viene utilizzato un locale non oggetto di intervento al piano terreno del fabbricato.

Si utilizza l'acqua potabile dell'edificio:

L'acqua ad uso potabile per le maestranze è fornita dall'impianto idrico dell'edificio oggetto dell'intervento. Alle maestranze verranno forniti bicchieri di carta monouso e sarà vietato loro di bere vicino a gomme o rubinetti.

6. Organizzazione del cantiere (segue)

SERVIZIO IGIENICO DI TIPO CHIMICO



Viabilità principale di cantiere

Accesso carraio:

Per l'accesso al cantiere verrà predisposto idoneo accesso carraio nella recinzione di cantiere, in posizione tale da

6. Organizzazione del cantiere (segue)

non interferire con il traffico stradale; l'accesso avrà una larghezza tale da permettere il transito degli automezzi. Durante le fasi di manovra dei mezzi verrà inibito il transito alle persone

Accesso pedonale:

Si utilizzerà il cancello carraio che a parte durante le operazioni di ingresso e uscita dei mezzi dovrà essere mantenuto chiuso.

L'accesso non necessita di illuminazione notturna.

Cantiere accessibile ai mezzi meccanici:

I mezzi meccanici avranno accesso dall'area di parcheggio prospiciente l'edificio; l'eventuale area di manovra esterna sarà opportunamente segnalata e delimitata.

Impianti e reti di alimentazione

Si utilizza l'impianto elettrico dell'edificio oggetto di intervento.

Modalità di accesso dei mezzi di fornitura dei materiali

I materiali saranno trasportati dalle maestranze mentre i mezzi saranno posteggiati nell'area di cantiere interna delimitata da idonea recinzione.

Dislocazione delle zone di carico e scarico

Il carico e lo scarico di materiale avviene in zone appositamente destinate ed individuate nel layout di cantiere.

Dette zone sono mantenute libere e non devono essere occupate da attrezzature o da materiali di risulta.

Nel caso una zona non possa essere utilizzata per lo scarico, l'individuazione di un'altra zona è eseguita a cura del responsabile del cantiere, previa richiesta al CSE.

Dislocazione delle zone di deposito

Ubicazione: ai fini dell'ubicazione dei depositi, l'impresa deve considerare opportunamente la viabilità esterna, le aree lavorative, l'eventuale pericolosità dei materiali ed i problemi di stabilità del terreno.

E' fatto divieto di predisporre depositi di materiali sul ciglio degli scavi ed accatastamenti eccessivi in altezza; il deposito di materiale in cataste, pile, mucchi va sempre effettuato in modo razionale e tale da evitare crolli o cedimenti pericolosi.

E' fatto obbligo di allestire i depositi di materiali - così come le eventuali lavorazioni che possono costituire pericolo - in zone appartate del cantiere e delimitate in modo conveniente.

Accatastamento materiali: l'altezza massima per le cataste deve essere valutata in funzione della sicurezza al ribaltamento, dello spazio necessario per i movimenti e della necessità di accedere per l'imbraco; le cataste non devono appoggiare o premere su pareti non idonee a sopportare sollecitazioni.

Occorre utilizzare adeguate rastrelliere per lo stoccaggio verticale dei materiale (lamiere, lastre o pannelli). Le scorte di reattivi e solventi vanno tenuti in un area fresca, aerata e protetta dalle radiazioni solari.

Se si dovessero riscontrare delle problematiche di stoccaggio, i materiali dovranno essere trasportati in cantiere giornalmente o settimanalmente in funzione delle lavorazioni da compiersi.

Gli impalcati dei ponteggi, e le relative zone di passaggio, dovranno essere mantenute sgombre da materiali ed attrezzature non più in uso; i materiali eventualmente depositati sul ponteggio dovranno essere quelli strettamente necessari per l'andamento dei lavori.

Movimentazione dei carichi: per la movimentazione dei carichi dovranno essere usati, quanto più possibile, mezzi ausiliari atti ad evitare o ridurre le sollecitazioni sugli addetti. Al manovratore del mezzo di sollevamento o trasporto dovrà essere garantito il controllo delle condizioni di tutto il percorso, anche con l'ausilio di un eventuale aiutante. I percorsi per la movimentazione dei carichi sospesi dovranno essere scelti in modo da evitare, quanto più possibile, che essi interferiscano con zone in cui si trovino persone; diversamente la movimentazione dei carichi dovrà

6. Organizzazione del cantiere (segue)

essere opportunamente segnalata al fine di consentire il loro spostamento.

Deposito del materiale da costruzione: il layout di cantiere individua la zona da utilizzarsi per l'accatastamento dei materiali da costruzione. L'appaltatore potrà rilocalizzare l'area previa preavviso al coordinatore in fase esecutiva. L'area è posizionata in modo da non interferire con apprestamenti o con le attrezzature o con passaggi pedonali. Il materiale è accatastato in modo ordinato e, per i materiali impilati, verranno utilizzati appositi bancali con palettizzazione al suolo. In ogni caso il materiale verrà accatastato in modo da evitare crolli intempestivi o cedimenti del terreno.

Deposito del materiale di risulta: il layout del cantiere individua l'area utilizzata per l'accatastamento temporaneo dei materiali di risulta. L'area è scelta in modo tale da non interferire con le zone di passaggio e da non creare pericoli di franamento. Il materiale è accatastato in modo tale da evitare crolli intempestivi. Alle maestranze è fatto divieto di gettare materiale tossico o nocivo.

Gestione dei rifiuti in cantiere

Si riportano di seguito le modalità di gestione dei rifiuti prodotti in cantiere, che dovranno essere seguite da parte delle imprese.

Smaltimento in discarica di macerie prodotte in cantiere: le macerie devono essere depositate in un'area delimitata e segnalata attraverso apposita cartellonistica, dove deve essere indicato il cod. CER del rifiuto e la descrizione dello stesso (CER 17.09.04, rifiuti misti dell'attività di costruzione e demolizione).

I rifiuti non pericolosi (macerie) stoccati in cantiere devono essere avviati alle operazioni di recupero o smaltimento: al raggiungimento dei 20 mc, ogni due mesi o almeno una volta all'anno se non si raggiungono i 20 mc.

La presa in carico delle macerie (la registrazione su apposita modulistica della quantità di macerie stoccate nel cantiere prima di essere recuperate o portate allo smaltimento) deve essere annotata sul registro di carico e scarico dei rifiuti entro una settimana dalla produzione delle stesse, nel caso in cui il rifiuto sopraccitato venga consegnato a terzi per le fasi di recupero o smaltimento. Il registro di carico e scarico dei rifiuti deve essere vidimato presso l'Ufficio competente.

Il trasporto delle macerie alla discarica può essere effettuato direttamente dalla ditta produttrice del rifiuto, senza la necessità di ottenere autorizzazioni, in quanto non rientra nella categoria dei rifiuti pericolosi. Si rende noto che il trasporto delle macerie deve essere accompagnato da apposito formulario di identificazione vidimato presso l'Ufficio competente.

Attività di recupero delle macerie prodotte in cantiere: le macerie devono essere depositate in un'area delimitata e segnalata attraverso apposita cartellonistica, dove deve essere indicato il cod. CER del rifiuto e la descrizione dello stesso (CER 17.09.04, rifiuti misti dell'attività di costruzione e demolizione). La fase di stoccaggio dei rifiuti prima del recupero, viene definita messa in riserva e deve essere autorizzata dalla Provincia territorialmente competente.

La presa in carico delle macerie (la registrazione su apposita modulistica della quantità di macerie stoccate nel cantiere prima di essere recuperate o portate allo smaltimento) deve essere annotata sul registro di carico e scarico dei rifiuti entro 24 ore dalla produzione delle stesse. Il registro di carico e scarico dei rifiuti deve essere vidimato presso l'Ufficio competente.

Le macerie prima di poter essere riutilizzate, devono essere sottoposte ad un processo di recupero autorizzato dalla Provincia territorialmente competente.

Il processo di recupero sopraccitato deve rispondere ai requisiti richiesti dal DM 5.02.98 ed in particolare: macinazione, vagliatura, selezione granulometrica e separazione della frazione metallica e delle frazioni indesiderate. Il prodotto così ottenuto deve essere sottoposto al test di cessione, presso un laboratorio chimico autorizzato. La durata del test di cessione è di circa venti giorni. Una volta ottenuto il risultato del test, se rispondente ai parametri di legge, la materia prima ottenuta può essere riutilizzata in diversi siti. La validità del test di cessione è di 2 anni.

Il trasporto delle macerie dalla sede dove avverrà la fase di recupero può essere effettuata direttamente dalla ditta

6. Organizzazione del cantiere (segue)

produttrice del rifiuto (ditta A) senza la necessità di ottenere autorizzazioni, in quanto non rientra nella categoria dei rifiuti pericolosi. Nel caso in cui la demolizione venga effettuata dalla (ditta A), mentre il trasporto ed il recupero delle macerie vengano affidati alla (ditta B), si rende noto che quest'ultima deve essere autorizzata (dagli organi competenti) sia al trasporto dei rifiuti, che al riutilizzo degli stessi. Inoltre la ditta (A) deve ottenere copia delle autorizzazioni al trasporto e recupero della ditta "B". Si rende noto che il trasporto delle macerie deve essere accompagnato da apposito formulario di identificazione in entrambi i casi. Il formulario di identificazione deve essere vidimato presso l'Ufficio competente.

Le ditte che effettuano attività di recupero di rifiuti sono tenute a comunicare annualmente tramite la denuncia al catasto dei rifiuti le quantità e le caratteristiche qualitative dei rifiuti recuperati.

Altre tipologie di rifiuti: dalla lavorazione in cantiere possono scaturire altre tipologie di rifiuti oltre alle macerie, quali a titolo puramente indicativo e non esaustivo: bancali in legno, carta (sacchi contenenti diversi materiali), nylon, latte sporche di vernici, bidoni sporchi di collanti, guanti usurati.

Per ogni tipologia di rifiuto, deve essere attribuito un codice CER. Per i rifiuti sopraindicati essi sono: 15.01.06 imballaggi in materiali misti, 15.01.04 imballaggi metallici, 15.01.02 imballaggi in plastica, 15.02.03 indumenti protettivi.

7. Informazioni di carattere generale

Verifiche sugli eventuali rischi provenienti dall'ambiente interno

In via precauzionale sono state eseguite verifiche su alcuni elementi sospetti dell'edificio per verificare la presenza di amianto, anche in funzione degli interventi previsti nei lotti successivi.

In particolare sono state svolte analisi di laboratorio su campioni prelevati dal materiale isolante presente sulla controsoffittatura e sui rivestimenti del controsoffitto non oggetto di rimozione in questa fase progettuale; si allegano di seguito i risultati delle analisi:

Analisi sul materiale isolante della controsoffittatura

Mod 5_10-1-2 Rapporto di Prova - C rev 00 del 01/07/13



Rapporto di Prova N. 2455_2019

C 374-19

Data emissione: 28/08/2019

Pagina 1 di 2

Spett.le
COMUNE DI REVELLO
P.zza Denina n°2
12036 Revello (CN)

Data arrivo campione: 26/07/2019 alle ore: 15:00

Descrizione del campione: Matrici solide - Campione 3

Etichetta: Campionamento presso Edificio ex Cinema sito in P.zza S. Giovanni Bosco Revello CN - Materiale isolante su controsoffittatura

Campionamento effettuato da: consulente

Data campionamento: 15/07/2019

Procedura campionamento: IO 5_7-4 Istruzione operativa campionamento amianto

Modulo: Mod 5_8-1 Accettazione campioni compilato

Numero interno attribuito al campione: 2455-19

I risultati riportati sono rappresentativi dei soli campioni sottoposti a prova.
Il presente Rapporto di Prova non può essere riprodotto parzialmente salvo autorizzazione del laboratorio.

Parametro	Metodo di prova	Unita' di misura	Risultato \pm U	Limiti	Data inizio - fine prova
Amianto °				-	
Amianto totale °	D.M. 06.09.94 All. 1 Met. B S.O. n° 288 G.U. 10.12.94	%	<0.01	-	21/08/2019 - 21/08/2019
Amianto - Actinolite (Qualitativa) °	D.M. 06.09.94 All. 1 Met. B S.O. n° 288 G.U. 10.12.94	--	Assente	-	21/08/2019 - 21/08/2019
Amianto - Antofillite (Qualitativa) °	D.M. 06.09.94 All. 1 Met. B S.O. n° 288 G.U. 10.12.94	--	Assente	-	21/08/2019 - 21/08/2019
Amianto - Crisotilo (Qualitativa) °	D.M. 06.09.94 All. 1 Met. B S.O. n° 288 G.U. 10.12.94	--	Assente	-	21/08/2019 - 21/08/2019
Amianto - Crocidolite (Qualitativa) °	D.M. 06.09.94 All. 1 Met. B S.O. n° 288 G.U. 10.12.94	--	Assente	-	21/08/2019 - 21/08/2019
Amianto - Grunerite d'amianto (amosite) (Qualitativa) °	D.M. 06.09.94 All. 1 Met. B S.O. n° 288 G.U. 10.12.94	--	Assente	-	21/08/2019 - 21/08/2019

LABORATORI ANALYSIS S.r.l. - Via Francesco Giacomo Bona, 7 - 10064 F.ne Abbadia Alpina PINEROLO (TO)
Telefono 0121/77319 - Fax 0121/040439 - Sito Web: www.laboratorianalysis.it - E.mail: info@laboratorianalysis.it
C.F./P.IVA 06890550012 - Capitale Sociale € 10.400,00 Int. vers. - Numero REA: TO 820433 - Reg. Trib. Pinerolo n° 6619/95

7. Informazioni di carattere generale (segue)

Mod 5_10-1-2 Rapporto di Prova - C rev 00 del 01/07/13



Rapporto di Prova N. 2455_2019

C 374-19

Data emissione: 28/08/2019

Pagina 2 di 2

Parametro	Metodo di prova	Unita' di misura	Risultato \pm U	Limiti	Data inizio - fine prova
Amianto - Tremolite d'amianto (Qualitativa) ^o	D.M. 06.09.94 All. 1 Met. B S.O. n° 288 G.U. 10.12.94	--	Assente	-	21/08/2019 - 21/08/2019

^o prova subappaltata

Responsabile Settore Chimico
Dott. Gianluca Toro

Firmato digitalmente da

Toro Gianluca

CN: Toro Gianluca
O: ArubaPEC S.p.A.
OU: Certification AuthorityC

LABORATORI ANALYSIS S.r.l. - Via Francesco Giacomo Bona, 7 - 10064 F.ne Abbadia Alpina PINEROLO (TO)
Telefono 0121/77319 - Fax 0121/040439 - Sito Web: www.laboratorianalysis.it - E.mail: info@laboratorianalysis.it
C.F./P.IVA 06890550012 - Capitale Sociale € 10.400,00 Int. vers. - Numero REA: TO 820433 - Reg. Trib. Pinerolo n° 6619/95

7. Informazioni di carattere generale (segue)

Analisi sui rivestimenti del controsoffitto

Mod 5_10-1-2 Rapporto di Prova - C rev 00 del 01/07/13



Rapporto di Prova N. 2454_2019

C 374-19

Data emissione: 28/08/2019

Pagina 1 di 2

Spett.le
COMUNE DI REVELLO
P.zza Denina n°2
12036 Revello (CN)

Data arrivo campione: 26/07/2019 alle ore: 15:00

Descrizione del campione: Matrici solide - Campione 2

Etichetta: Campionamento presso Edificio ex Cinema sito in P.zza S.Giovanni Bosco Revello CN - Rivestimento pendini controsoffitto

Campionamento effettuato da: consulente

Data campionamento: 15/07/2019

Procedura campionamento: IO 5_7-4 Istruzione operativa campionamento amianto

Modulo: Mod 5_8-1 Accettazione campioni compilato

Numero interno attribuito al campione: 2454-19

I risultati riportati sono rappresentativi dei soli campioni sottoposti a prova.

Il presente Rapporto di Prova non può essere riprodotto parzialmente salvo autorizzazione del laboratorio.

Parametro	Metodo di prova	Unita' di misura	Risultato \pm U	Limiti	Data inizio - fine prova
Amianto °				-	
Amianto totale °	D.M. 06.09.94 All. 1 Met. B S.O. n° 288 G.U. 10.12.94	%	<0.01	-	21/08/2019 - 21/08/2019
Amianto - Actinolite (Qualitativa) °	D.M. 06.09.94 All. 1 Met. B S.O. n° 288 G.U. 10.12.94	--	Assente	-	21/08/2019 - 21/08/2019
Amianto - Antofillite (Qualitativa) °	D.M. 06.09.94 All. 1 Met. B S.O. n° 288 G.U. 10.12.94	--	Assente	-	21/08/2019 - 21/08/2019
Amianto - Crisotilo (Qualitativa) °	D.M. 06.09.94 All. 1 Met. B S.O. n° 288 G.U. 10.12.94	--	Assente	-	21/08/2019 - 21/08/2019
Amianto - Crocidolite (Qualitativa) °	D.M. 06.09.94 All. 1 Met. B S.O. n° 288 G.U. 10.12.94	--	Assente	-	21/08/2019 - 21/08/2019
Amianto - Grunerite d'amianto (amosite) (Qualitativa) °	D.M. 06.09.94 All. 1 Met. B S.O. n° 288 G.U. 10.12.94	--	Assente	-	21/08/2019 - 21/08/2019

LABORATORI ANALYSIS S.r.l. - Via Francesco Giacomo Bona, 7 - 10064 F.ne Abbadia Alpina PINEROLO (TO)
Telefono 0121/77319 - Fax 0121/040439 - Sito Web: www.laboratorianalysis.it - E.mail: info@laboratorianalysis.it
C.F./P.IVA 06890550012 - Capitale Sociale € 10.400,00 Int. vers. - Numero REA: TO 820433 - Reg. Trib. Pinerolo n° 6619/95

7. Informazioni di carattere generale (segue)

Mod 5_10-1-2 Rapporto di Prova - C rev 00 del 01/07/13



Rapporto di Prova N. 2454_2019

C 374-19

Data emissione: 28/08/2019

Pagina 2 di 2

Parametro	Metodo di prova	Unita' di misura	Risultato \pm U	Limiti	Data inizio - fine prova
Amianto - Tremolite d'amianto (Qualitativa)°	D.M. 06.09.94 All. 1 Met. B S.O. n° 288 G.U. 10.12.94	--	Assente	-	21/08/2019 - 21/08/2019

° prova subappaltata

Responsabile Settore Chimico
Dott. Gianluca Toro

Firmato digitalmente da

Toro Gianluca

CN: Toro Gianluca
O: ArubaPEC S.p.A.
OU: Certification AuthorityC

LABORATORI ANALYSIS S.r.l. - Via Francesco Giacomo Bona, 7 - 10064 F.ne Abbadia Alpina PINEROLO (TO)
Telefono 0121/77319 - Fax 0121/040439 - Sito Web: www.laboratorianalysis.it - E.mail: info@laboratorianalysis.it
C.F./P.IVA 06890550012 - Capitale Sociale € 10.400,00 Int. vers. - Numero REA: TO 820433 - Reg. Trib. Pinerolo n° 6619/95

7. Informazioni di carattere generale (segue)

Misure di protezione contro i rischi provenienti dall'ambiente esterno

Non si prevedono rischi provenienti dall'ambiente esterno, eventuali integrazioni in funzione del mutare delle condizioni di contorno al cantiere potranno essere indicate in fase esecutiva

Misure di protezione connesse alla presenza di linee aeree o interrate

Linee elettriche aeree esterne al cantiere: NON INTERFERISCONO CON LE LAVORAZIONI DEL CANTIERE.

Linee elettriche aeree interne al cantiere: sono presenti cavi aerei staffati al fabbricato oggetto di intervento che saranno protetti prima dell'inizio delle lavorazioni del cantiere.

Linee elettriche interrate: NON PRESENTI ALL'INTERNO DELL'AREA DI CANTIERE.

Fognatura pubblica: NON PRESENTE.

Rete del gas: NON PRESENTE NELL'AREA DI CANTIERE.

Rete telefonica: NON PRESENTI NELL'AREA DI CANTIERE.

LINEE AEREE



7. Informazioni di carattere generale (segue)

LINEE AEREE



Misure generali di protezione contro il rischio di caduta dall'alto

La caduta di persone da posti di lavoro, a quota maggiore di 2 metri dal piano sottostante, verrà impedita con idonee misure di prevenzione, di norma parapetti, ripiani, passerelle, ponteggi, ecc. Quando non sia possibile l'installazione di tali mezzi, verranno utilizzate misure collettive o personali tali da ridurre al minimo il danno conseguente alle eventuali cadute (es. reti di protezione, funi di trattenuta ecc.).

Misure di sicurezza contro i rischi di incendio o esplosione

Per le sostanze infiammabili eventualmente presenti in cantiere, verranno adottate adeguate misure di prevenzione. In particolare non verranno eseguiti lavori suscettibili di innescare incendi o esplosioni (es. impermeabilizzazione a caldo in vicinanza di legno e altro materiale) e gli addetti, nel maneggiare tali sostanze, indosseranno indumenti atti a impedire l'accumulo elettrostatico. Nel cantiere saranno installati idonei estintori e i cartelli avvisatori del pericolo.

Misure di protezione contro gli sbalzi eccessivi di temperatura

Per evitare (per quanto possibile) l'esposizione delle maestranze alle temperature eccessivamente fredde ed eccessivamente calde, esse utilizzeranno idonei indumenti e si provvederà alla alternanza degli addetti all'esposizione.

7. Informazioni di carattere generale (segue)

Misure di protezione contro i rischi da esposizione ad agenti chimici

Identificazione dei fattori di rischio: vengono preventivamente identificate le lavorazioni nelle quali necessita l'uso di sostanze chimiche potenzialmente dannose per i lavoratori, siano esse classificate pericolose o meno.

Vengono altresì identificate le eventuali emissioni esterne alle lavorazioni provenienti dall'ambiente esterno o dall'attività del committente.

Individuate le lavorazioni o le fonti emmissive, vengono identificate le sostanze al fine di attuare le adeguate misure di prevenzione.

Identificazione dei lavoratori esposti al rischio: per ogni singola lavorazione nella quale si fa uso di agenti chimici, vengono individuati i lavoratori che possono subire danni dall'uso diretto o indiretto di dette sostanze. Vengono altresì valutate la durata, il livello di esposizione e i valori limite professionali e biologici.

Per le emissioni esterne vengono identificate ed opportunamente segnalate le zone di influenza all'interno delle quali occorre attuare le misure di cui al successivo punto "Misure di prevenzione e protezione".

Identificazione dei rischi a cui sono sottoposti i lavoratori: in presenza di agenti chimici vengono individuati i rischi ed i danni alla salute dei lavoratori ed in particolare:

- incendi o esplosioni a causa del grado di infiammabilità delle sostanze o per la creazione di miscele esplosive nel caso vengano a contatto di acqua, aria od altre sostanze;
- aumento del pericolo di cancro per contatto, ingestione o inalazione;
- intossicazioni per contatto o inalazione;
- lesioni cutanee per contatto;
- danni ereditari nelle prole per contatto, inalazione o ingestione;
- sensibilizzazioni e allergie per contatto, inalazione o ingestione;
- combinazione di sostanze chimiche.

Misure di prevenzione e protezione: in presenza di agenti chimici nocivi vengono adottate le seguenti misure di prevenzione e protezione:

- viene preliminarmente valutata la possibilità di sostituire gli agenti chimici con sostanze a più basso tasso di tossicità;
- vengono ridotti al minimo i lavoratori a contatto con le sostanze e il tempo in cui il lavoratore rimane esposto agli effetti nocivi;
- vengono attivate misure igieniche adeguate, in funzione del tipo di sostanza (pulizia delle parti del corpo a contatto con la sostanza, sostituzione di indumenti);
- viene evitato l'uso di attrezzature o sistemi di lavoro in grado di sprigionare scintille o calore durante l'uso di agenti chimici infiammabili o esplosivi;
- i prodotti in uso sono accompagnati dalla scheda di sicurezza;
- i prodotti sono mantenuti nella loro confezione originale e custoditi in appositi locali tenendo conto della temperatura in relazione al tipo di agente;
- vengono attivate misure per ridurre al minimo la tossicità (quali l'areazione dei locali tramite aspiratori per i vapori e fumi tossici, in caso di uso in luoghi chiusi);
- i lavoratori sono formati sull'uso della sostanza e informati sui rischi derivanti e sulle etichettature di sicurezza;
- i lavoratori sono dotati di appositi dpi in relazione alla sostanza utilizzata.

Misure di protezione contro i rischi da movimentazione manuale dei carichi

Identificazione dei fattori di rischio: vengono preventivamente identificate le attività lavorative di movimentazione manuale dei carichi che comportano per i lavoratori rischi di patologie da sovraccarico biomeccanico, in particolare dorso-lombari.

Successivamente vengono valutati i fattori di rischio ed in particolare:

- carico eccessivamente pesante (oltre i 25 Kg) in relazione alla massa del lavoratore;
- carico che, per forma e dimensione, risulta difficilmente maneggiabile ancorché il peso sia compreso fra i 10 ed i

7. Informazioni di carattere generale (segue)

25 kg;

- carico posizionato in modo tale da compromettere l'equilibrio del lavoratore;
- carico posizionato in modo tale da impedire al lavoratore, nella fase di sollevamento, l'avvicinamento al tronco;
- carico posizionato in modo tale da far sì che il lavoratore debba compiere movimenti di torsione del corpo o debba curvare il dorso;
- lavoro che comporti movimenti ripetitivi di sollevamento carichi;
- lavoratore portatore di patologie che possono essere aggravate dalla movimentazione dei carichi.

Identificazione dei lavoratori esposti al rischio: una volta valutati i fattori di rischio, vengono individuati i lavoratori esposti in relazione all'organizzazione del lavoro, alle fasi lavorative, ai compiti di ciascun lavoratore ed alla rispettiva età. Detti lavoratori vengono opportunamente informati e formati sui rischi, sui danni all'apparato dorso-lombare e sulle modalità di prevenzione.

Vengono altresì individuati i lavoratori che, per patologie o per età, possono essere sottoposti a ulteriori fattori di rischio.

Identificazione dei rischi a cui sono sottoposti i lavoratori: vengono altresì individuati i rischi a cui sono sottoposti i lavoratori durante le operazioni di movimentazione manuale dei carichi:

- schiacciamento delle vertebre a causa dell'eccessivo carico o della curvatura del dorso;
- ernie del disco intervertebrale;
- micro rotture degli anelli intervertebrali;
- danni causati da movimenti ripetitivi e comportanti sollevamento di carichi.

Valutazione del rischio: i rischi sono valutati tenuto conto dei fattori sopra elencati, del cantiere e delle norme ISO 11228 parte 1, 2 e 3. In particolare, la verifica di dette norme viene eseguita utilizzando le apposite checklist con riferimento alle azioni di sollevamento, spinta, traino e frequenza.

Misure di prevenzione e protezione: in presenza di rischio da movimentazione manuale dei carichi vengono attuate le seguenti misure di prevenzione e protezione:

- i materiali vengono sollevati con l'ausilio di attrezzature meccaniche quali gru, argani, carrelli ecc;
- i materiali vengono stoccati in vicinanza degli apparati di sollevamento;
- la pavimentazione della zona di stoccaggio è orizzontale e non presenta sconnessioni che possano compromettere l'equilibrio del lavoratore;
- i materiali sono confezionati in modo tale che il peso che il lavoratore deve movimentare non sia superiore a 25 Kg (20 Kg per giovani e anziani);
- la forma degli involucri è tale che il lavoratore possa eseguire una presa salda con le braccia vicino al busto;
- i materiali sono posizionati ad un'altezza da terra superiore a 60 cm ed inferiore a 1,30 m., in modo tale che il lavoratore possa sollevarli senza piegare la schiena;
- il lavoratore è informato che il carico va sollevato tenendolo vicino al busto, piegando leggermente le ginocchia e tenendo la schiena eretta;
- i materiali sono posizionati ed accatastati in modo tale che il lavoratore non debba sporgersi o compiere movimenti di rotazione del busto;
- nei lavori ripetitivi viene eseguita una turnazione dei lavoratori.

Sorveglianza sanitaria: per ogni singolo lavoratore vengono valutati i fattori di rischio di cui all'allegato XXXIII al T.U. (D. Lgs. 9 aprile 2008, n. 81), nonché in relazione alle norme ISO 11228 parte 1, 2 e 3, in relazione alle mansioni del medesimo.

Vengono altresì valutate le eventuali patologie che possono essere aggravate dalla movimentazione manuale dei carichi.

Sorveglianza sanitaria

Il datore di lavoro attiva la sorveglianza sanitaria in relazione al rischio a cui è sottoposto il lavoratore secondo le prescrizioni legislative vigenti.

7. Informazioni di carattere generale (segue)

A titolo esplicativo si riportano le principali sorveglianze da attuare.

Sorveglianza sanitaria in presenza di agenti biologici.

Tutti gli addetti sono sottoposti a sorveglianza sanitaria e , previo parere del medico competente, alle eventuali vaccinazioni ritenute necessarie (es. antiepatiti).

Sorveglianza sanitaria in presenza di agenti chimici.

Sono sottoposti a sorveglianza sanitaria , previo parere del medico competente, tutti gli addetti che utilizzano o che possono trovarsi a contatto con agenti chimici tossici considerati tali in base alle indicazioni riportate nella scheda tossicologica.

Sorveglianza sanitaria in presenza rischio da movimentazione manuale dei carichi.

Il medico competente stabilisce la periodicità delle visite a cui tutti i lavoratori sono sottoposti.

Sorveglianza sanitaria in presenza di rischio rumore.

La sorveglianza sanitaria è attivata per tutti i lavoratori il cui livello di esposizione personale è superiore a 87 dba. Per valori compresi tra 80 e 87 dba è lo stesso lavoratore che può richiedere la visita medica . La periodicità delle visite è stabilita dal medico competente.

Sorveglianza sanitaria in presenza di rischio da vibrazioni.

Tutti i lavoratori sottoposti a questo rischio eseguono la visita medica con frequenza annuale.

Scala di valutazione dei rischi adottata

Per valutare i rischi si è utilizzata una scala a due dimensioni che tiene conto della probabilità di accadimento del rischio e del danno provocato in caso di accadimento.

I valori possibili per la probabilità che l'evento si verifichi sono i seguenti:

- 1=improbabile;
- 2=poco probabile;
- 3=probabile;
- 4=molto probabile.

I valori possibili per il danno in caso che l'evento si verifichi sono i seguenti:

- 1=lieve;
- 2=medio;
- 3=grave;
- 4=molto grave.

Il risultato ottenuto moltiplicando la probabilità per il danno, costituisce la valutazione del rischio che è definita come segue:

- valore 1=molto basso;
- valori da 2 a 3=basso;
- valori da 4 a 8=medio;
- valori da 9 a 16=alto.

Valutazione del rischio rumore.

Secondo quanto previsto dall'art. 181 del D.Lgs. n. 81/2008, la valutazione del rischio rumore è stata eseguita facendo riferimento ai tempi di esposizione e ai livelli di rumore standard individuati da studi e misurazioni la cui validità è riconosciuta dalla commissione prevenzione infortuni.

In particolare è stato adottato lo studio effettuato da parte del Comitato Paritetico Territoriale di Torino e Provincia e pubblicato nel volume "Conoscere per Prevenire - Valutazione del rischio derivante dall'a esposizione a rumore durante il lavoro nelle attività edili".

8. Schede delle lavorazioni e relative analisi dei rischi

ELENCO OPERE PREVISTE:

Sono previste le seguenti fasi lavorative:

1. Recinzione a pannelli di rete elettrosaldata
2. Installazione cancelli di ingresso al cantiere
3. Delimitazione di zone pericolose
4. Installazione di box prefabbricati
5. Installazione servizi igienici prefabbricati
6. Impianto elettrico del cantiere edile
7. Installazione gru a torre
8. Installazione parapetti provvisori
9. Protezione di linee elettriche aeree con tubi in pvc
10. Installazione del ponteggio
11. Impianto di terra del cantiere edile
12. Installazione container o cassoni per materiali di risulta
13. Demolizione manto di copertura in tegole e della piccola orditura in legno
14. Sostituzione piccola orditura e di alcuni elementi dell'orditura principale
15. Montaggio linea vita
16. Isolamenti con pannelli rigidi di strutture verticali o in pendenza a più di 2 m di altezza
17. Posa pannelli tipo ISOTEC
18. Canali di gronda e converse e pluviali
19. Messa in sicurezza delle tubature dell'impianto termico
20. Rimozione porte interne ed esterne compreso telaio
21. Demolizione a mano di intonaco interno e di rivestimenti in genere
22. Demolizione di tramezzi, divisori e tamponature eseguiti a mano - piano terreno e primo
23. Demolizione massetti in cls
24. Demolizione di ringhiere e parapetti in ferro in quota
25. Demolizione di vecchie scale e balconi n.c.a. esterni eseguita a mano
26. Scavo a sezione ristretta eseguito con mezzi meccanici e a mano
27. Posa di mascherine
28. Fondazioni in c.a. per nuove scale
29. Posa di travi e/o telai in acciaio per nuove scale
30. Struttura in acciaio per camminamenti e rampe scale
31. Cordoli e travi in c.a. per nuova scala di accesso locali sottopalco
32. Muri di sostegno in c.a. fino a 2,50 m per scala di accesso locali sottopalco
33. Tubazione di scarico interno con tubi in pvc
34. Massetto di sabbia e cemento
35. Intonaco civile interno steso a macchina
36. Isolamenti al piano sottotetto
37. Impermeabilizzazione di strutture orizzontali con guaine a caldo
38. Isolamento a cappotto con lastre o blocchi isolanti a più di 2 m di altezza
39. Intonaco esterno steso a macchina su elementi ad altezza maggiore di 3 metri
40. Rappezzi di intonaco esterno a più di 2 m di altezza
41. Pitturazione facciata esterna alta più di 3 m
42. Verniciature esterne di elementi in ferro o legno
43. Posa di serramenti esterni completi di vetri
44. Smontaggio ponteggio in ferro
45. Smontaggio parapetti provvisori
46. Rimozione della gru a torre
47. Smontaggio di tettoie e simili
48. Rimozione di box prefabbricati
49. Rimozione dell'impianto elettrico di cantiere
50. Rimozione della recinzione

8. Schede delle lavorazioni e relative analisi dei rischi (segue)

FAS.00016 RECINZIONE A PANNELLI DI RETE ELETTRICALDATA

Non sono previste sottofasi lavorative.

Elenco dei rischi e relative misure preventive e protettive

Per i rischi connessi all'utilizzo di apprestamenti, macchinari, attrezzature e sostanze pericolose, si rimanda alla lettura delle relative schede.

Descrizione rischio	Valutazione rischio	Si trasmette all'esterno	Si diffonde alle fasi concomitanti
Tagli e abrasioni alle mani	MEDIO	No	No

1. Tagli e abrasioni alle mani
- le maestranze utilizzano guanti di uso generale

Elenco delle attrezzature e dei macchinari utilizzati

Per le procedure di utilizzo, la normativa di riferimento, le misure organizzative, le verifiche da attuare, i DPI da utilizzarsi ed i rischi relativi a macchinari ed attrezzature, si rimanda alla lettura delle relative schede.

1. Utensili manuali vari

FAS.44486 INSTALLAZIONE CANCELLI DI INGRESSO AL CANTIERE

Installazione cancello carraio e pedonale per l'accesso al cantiere

Non sono previste sottofasi lavorative.

Elenco dei rischi e relative misure preventive e protettive

Per i rischi connessi all'utilizzo di apprestamenti, macchinari, attrezzature e sostanze pericolose, si rimanda alla lettura delle relative schede.

Descrizione rischio	Valutazione rischio	Si trasmette all'esterno	Si diffonde alle fasi concomitanti
Tagli, abrasioni e lacerazioni nell'installazione-rimozione del cantiere	BASSO	No	No

1. Tagli, abrasioni e lacerazioni nell'installazione-rimozione del cantiere
- le maestranze utilizzano guanti di uso generale

Elenco delle attrezzature e dei macchinari utilizzati

Per le procedure di utilizzo, la normativa di riferimento, le misure organizzative, le verifiche da attuare, i DPI da utilizzarsi ed i rischi relativi a macchinari ed attrezzature, si rimanda alla lettura delle relative schede.

1. Martello manuale
2. Sega per legno manuale
3. Flessibile o smerigliatrice
4. Autocarro

FAS.00002 DELIMITAZIONE DI ZONE PERICOLOSE

Delimitazione di zone pericolose mediante recinzione

8. Schede delle lavorazioni e relative analisi dei rischi (segue)

Non sono previste sottofasi lavorative.

Elenco dei rischi e relative misure preventive e protettive

Per i rischi connessi all'utilizzo di apprestamenti, macchinari, attrezzature e sostanze pericolose, si rimanda alla lettura delle relative schede.

Descrizione rischio	Valutazione rischio	Si trasmette all'esterno	Si diffonde alle fasi concomitanti
Schegge e tagli nella realizzazione o nello smontaggio della recinzione	MEDIO	No	No

1. Schegge e tagli nella realizzazione o nello smontaggio della recinzione
- i lavoratori utilizzano appositi guanti

Elenco delle attrezzature e dei macchinari utilizzati

Per le procedure di utilizzo, la normativa di riferimento, le misure organizzative, le verifiche da attuare, i DPI da utilizzarsi ed i rischi relativi a macchinari ed attrezzature, si rimanda alla lettura delle relative schede.

1. Martello manuale
2. Utensili manuali vari
3. Autocarro

FAS.00007 INSTALLAZIONE DI BOX PREFABBRICATI

Installazione di box prefabbricati

Sono previste le seguenti sottofasi lavorative:

1. Pulizia dell'area
2. Scarico dei box dagli automezzi
3. Fissaggio del box

SOTTOFASE 1. PULIZIA DELL'AREA

Elenco delle attrezzature e dei macchinari utilizzati

Per le procedure di utilizzo, la normativa di riferimento, le misure organizzative, le verifiche da attuare, i DPI da utilizzarsi ed i rischi relativi a macchinari ed attrezzature, si rimanda alla lettura delle relative schede.

1. Utensili manuali vari
2. Autocarro

SOTTOFASE 2. SCARICO DEI BOX DAGLI AUTOMEZZI

Elenco delle attrezzature e dei macchinari utilizzati

Per le procedure di utilizzo, la normativa di riferimento, le misure organizzative, le verifiche da attuare, i DPI da utilizzarsi ed i rischi relativi a macchinari ed attrezzature, si rimanda alla lettura delle relative schede.

1. Autogrù

SOTTOFASE 3. FISSAGGIO DEL BOX

8. Schede delle lavorazioni e relative analisi dei rischi (segue)

Elenco delle attrezzature e dei macchinari utilizzati

Per le procedure di utilizzo, la normativa di riferimento, le misure organizzative, le verifiche da attuare, i DPI da utilizzarsi ed i rischi relativi a macchinari ed attrezzature, si rimanda alla lettura delle relative schede.

1. Utensili manuali vari

FAS.39049 INSTALLAZIONE SERVIZI IGIENICI PREFABBRICATI

Posa dei servizi igienici prefabbricati e allacciamento agli impianti di cantiere

Sono previste le seguenti sottofasi lavorative:

1. Pulitura e regolarizzazione dell'area
2. Posa dei servizi prefabbricati
3. Allacciamento all'impianto fognario del cantiere
4. Allacciamento alla rete idrica del cantiere

SOTTOFASE 1. PULITURA E REGOLARIZZAZIONE DELL'AREA

Elenco delle attrezzature e dei macchinari utilizzati

Per le procedure di utilizzo, la normativa di riferimento, le misure organizzative, le verifiche da attuare, i DPI da utilizzarsi ed i rischi relativi a macchinari ed attrezzature, si rimanda alla lettura delle relative schede.

1. Badile
2. Autocarro
3. Escavatore

SOTTOFASE 2. POSA DEI SERVIZI PREFABBRICATI

Elenco delle attrezzature e dei macchinari utilizzati

Per le procedure di utilizzo, la normativa di riferimento, le misure organizzative, le verifiche da attuare, i DPI da utilizzarsi ed i rischi relativi a macchinari ed attrezzature, si rimanda alla lettura delle relative schede.

1. Badile
2. Martello manuale
3. Autogrù

SOTTOFASE 3. ALLACIAMENTO ALL'IMPIANTO FOGNARIO DEL CANTIERE

Elenco dei rischi e relative misure preventive e protettive

Per i rischi connessi all'utilizzo di apprestamenti, macchinari, attrezzature e sostanze pericolose, si rimanda alla lettura delle relative schede.

Descrizione rischio	Valutazione rischio	Si trasmette all'esterno	Si diffonde alle fasi concomitanti
Contatto con microrganismi dannosi	MEDIO	No	No

1. Contatto con microrganismi dannosi
 - il datore di lavoro individua il gruppo di appartenenza dei microrganismi
 - le maestranze fanno uso di dpi che evitano il contatto con le sostanze inquinate (in particolare guanti impermeabili e mascherine)

8. Schede delle lavorazioni e relative analisi dei rischi (segue)

Elenco delle attrezzature e dei macchinari utilizzati

Per le procedure di utilizzo, la normativa di riferimento, le misure organizzative, le verifiche da attuare, i DPI da utilizzarsi ed i rischi relativi a macchinari ed attrezzature, si rimanda alla lettura delle relative schede.

1. Saldatrice per polietilene
2. Badile

SOTTOFASE 4. ALLACCIAMENTO ALLA RETE IDRICA DEL CANTIERE

Elenco delle attrezzature e dei macchinari utilizzati

Per le procedure di utilizzo, la normativa di riferimento, le misure organizzative, le verifiche da attuare, i DPI da utilizzarsi ed i rischi relativi a macchinari ed attrezzature, si rimanda alla lettura delle relative schede.

1. Saldatrice per polietilene

FAS.00004 IMPIANTO ELETTRICO DEL CANTIERE EDILE

Opere relative alla realizzazione dell'impianto elettrico di cantiere.

Non sono previste sottofasi lavorative.

Elenco dei rischi e relative misure preventive e protettive

Per i rischi connessi all'utilizzo di apprestamenti, macchinari, attrezzature e sostanze pericolose, si rimanda alla lettura delle relative schede.

Descrizione rischio	Valutazione rischio	Si trasmette all'esterno	Si diffonde alle fasi concomitanti
Elettrocuzione nell'installazione dell'impianto elettrico	ALTO	No	No

1. Elettrocuzione nell'installazione dell'impianto elettrico
 - nessuna attrezzatura è collegata all'impianto durante le fasi di installazione
 - l'operatore indossa guanti dielettrici e calzature isolanti
 - viene rimosso prima l'impianto elettrico e poi l'impianto di terra e il salvavita

Elenco delle attrezzature e dei macchinari utilizzati

Per le procedure di utilizzo, la normativa di riferimento, le misure organizzative, le verifiche da attuare, i DPI da utilizzarsi ed i rischi relativi a macchinari ed attrezzature, si rimanda alla lettura delle relative schede.

1. Scala doppia
2. Utensili manuali per lavori elettrici

Elenco dei dispositivi di protezione individuale utilizzati

Tutti i lavoratori presenti in cantiere indossano la tuta da lavoro, le scarpe antinfortunistiche, l'elmetto ed i guanti di uso generale (DPI standard). Per ogni singola fase di lavoro i lavoratori integreranno i DPI standard con quelli ivi indicati.

1. Guanti dielettrici
2. Scarpe isolanti

8. Schede delle lavorazioni e relative analisi dei rischi (segue)

FAS.00023 INSTALLAZIONE GRU A TORRE

Installazione di gru a torre rotante

Sono previste le seguenti sottofasi lavorative:

1. Installazione
2. Realizzazione parapetto di protezione

SOTTOFASE 1. INSTALLAZIONE

Elenco dei rischi e relative misure preventive e protettive

Per i rischi connessi all'utilizzo di apprestamenti, macchinari, attrezzature e sostanze pericolose, si rimanda alla lettura delle relative schede.

Descrizione rischio	Valutazione rischio	Si trasmette all'esterno	Si diffonde alle fasi concomitanti
Elettrocuzione nell'uso della gru a torre	MEDIO	No	No
Crollo della gru durante le fasi di montaggio e smontaggio	ALTO	Si	Si
Crollo o ribaltamento della gru a torre	ALTO	Si	Si

1. Elettrocuzione nell'uso della gru a torre
 - la gru è collegata all'impianto di terra
 - i cavi di alimentazione sono protetti con canaline o con assito
 - i cavi di alimentazione hanno indice di penetrazione non inferiore a ip44
 - il carico è mantenuto a distanza superiore a 5 m dalle linee elettriche non protette
 - la gru dispone di interruttore di emergenza
 - è disponibile un estintore a CO2
2. Crollo della gru durante le fasi di montaggio e smontaggio
 - la gru è installata e rimossa da personale esperto e secondo le indicazioni del costruttore
 - i contrappesi sono rimossi secondo le indicazioni del produttore
 - la gru è dotata di dispositivo di bloccaggio
3. Crollo o ribaltamento della gru a torre
 - la gru è installata da personale esperto e secondo le indicazioni del costruttore
 - prima dell'installazione è verificata la portanza del terreno
 - i contrappesi sono sistemati secondo le indicazioni del produttore
 - la gru è dotata di dispositivo di bloccaggio in caso di superamento del carico o del momento massimo
 - sul braccio sono visibili le indicazioni di portata massima
 - in caso di forte vento il dispositivo di rotazione è sbloccato
 - la portata della gru è congrua con il lavoro da compiere

Elenco delle attrezzature e dei macchinari utilizzati

Per le procedure di utilizzo, la normativa di riferimento, le misure organizzative, le verifiche da attuare, i DPI da utilizzarsi ed i rischi relativi a macchinari ed attrezzature, si rimanda alla lettura delle relative schede.

1. Autocarro
2. Trattore
3. Autogrù

SOTTOFASE 2. REALIZZAZIONE PARAPETTO DI PROTEZIONE

8. Schede delle lavorazioni e relative analisi dei rischi (segue)

Elenco delle attrezzature e dei macchinari utilizzati

Per le procedure di utilizzo, la normativa di riferimento, le misure organizzative, le verifiche da attuare, i DPI da utilizzarsi ed i rischi relativi a macchinari ed attrezzature, si rimanda alla lettura delle relative schede.

1. Martello manuale
2. Sega per legno manuale

FAS.00026 INSTALLAZIONE PARAPETTI PROVVISORI

Installazione di parapetti provvisori ancorati alla struttura oggetto dell'intervento

Sono previste le seguenti sottofasi lavorative:

1. Fissaggio dei piantoni
2. Posa dei mancorrenti

SOTTOFASE 1. FISSAGGIO DEI PIANTONI

Elenco dei rischi e relative misure preventive e protettive

Per i rischi connessi all'utilizzo di apprestamenti, macchinari, attrezzature e sostanze pericolose, si rimanda alla lettura delle relative schede.

Descrizione rischio	Valutazione rischio	Si trasmette all'esterno	Si diffonde alle fasi concomitanti
Caduta di materiali e attrezzi dall'alto	MOLTO BASSO	No	Si

1. Caduta di materiali e attrezzi dall'alto
 - nessuno opera nella zona immediatamente sottostante ai lavori
 - le maestranze fanno uso di cinture con sacche porta attrezzi

Elenco delle attrezzature e dei macchinari utilizzati

Per le procedure di utilizzo, la normativa di riferimento, le misure organizzative, le verifiche da attuare, i DPI da utilizzarsi ed i rischi relativi a macchinari ed attrezzature, si rimanda alla lettura delle relative schede.

1. Trapano elettrico
2. Utensili manuali vari
3. Piattaforma aerea su autocarro

SOTTOFASE 2. POSA DEI MANCORRENTI

Elenco dei rischi e relative misure preventive e protettive

Per i rischi connessi all'utilizzo di apprestamenti, macchinari, attrezzature e sostanze pericolose, si rimanda alla lettura delle relative schede.

Descrizione rischio	Valutazione rischio	Si trasmette all'esterno	Si diffonde alle fasi concomitanti
Caduta di materiali e attrezzi dall'alto	MOLTO BASSO	No	Si

1. Caduta di materiali e attrezzi dall'alto
 - nessuno opera nella zona immediatamente sottostante ai lavori
 - le maestranze fanno uso di cinture con sacche porta attrezzi

8. Schede delle lavorazioni e relative analisi dei rischi (segue)

Elenco delle attrezzature e dei macchinari utilizzati

Per le procedure di utilizzo, la normativa di riferimento, le misure organizzative, le verifiche da attuare, i DPI da utilizzarsi ed i rischi relativi a macchinari ed attrezzature, si rimanda alla lettura delle relative schede.

1. Utensili manuali vari
2. Piattaforma aerea su autocarro

FAS.00010 PROTEZIONE DI LINEE ELETTRICHE AEREE CON TUBI IN PVC

Protezione di linee elettriche aeree con tubi in pvc

Non sono previste sottofasi lavorative.

Elenco dei rischi e relative misure preventive e protettive

Per i rischi connessi all'utilizzo di apprestamenti, macchinari, attrezzature e sostanze pericolose, si rimanda alla lettura delle relative schede.

Descrizione rischio	Valutazione rischio	Si trasmette all'esterno	Si diffonde alle fasi concomitanti
Contatto con linee elettriche esterne	ALTO	No	No

1. Contatto con linee elettriche esterne
 - viene preliminarmente valutata la tensione nominale della linea elettrica
 - quando possibile le linee elettriche vengono disattivate prima dell'inizio dei lavori
 - in presenza di tensione, i mezzi e le attrezzature operano ad una distanza di sicurezza tale che non possano avvenire contatti diretti o scariche pericolose
 - la distanza è superiore a quanto indicato nell'allegato IX del T.U.

Elenco delle attrezzature e dei macchinari utilizzati

Per le procedure di utilizzo, la normativa di riferimento, le misure organizzative, le verifiche da attuare, i DPI da utilizzarsi ed i rischi relativi a macchinari ed attrezzature, si rimanda alla lettura delle relative schede.

1. Scala a elementi innestabili
2. Piattaforma aerea su autocarro

FAS.00008 INSTALLAZIONE DEL PONTEGGIO

Installazione di ponteggio metallico.

Non sono previste sottofasi lavorative.

Elenco dei rischi e relative misure preventive e protettive

Per i rischi connessi all'utilizzo di apprestamenti, macchinari, attrezzature e sostanze pericolose, si rimanda alla lettura delle relative schede.

Descrizione rischio	Valutazione rischio	Si trasmette all'esterno	Si diffonde alle fasi concomitanti
Tagli e abrasioni alle mani in genere	MEDIO	No	No
Cadute a livello e scivolamenti nell'uso del ponteggio	MOLTO BASSO	No	No
Crollo o ribaltamento del ponteggio	ALTO	Si	Si
Caduta dall'alto dal ponteggio	MEDIO	No	No
Caduta di materiali dall'alto del ponteggio	MEDIO	Si	Si

8. Schede delle lavorazioni e relative analisi dei rischi (segue)

1. Tagli e abrasioni alle mani in genere
 - le maestranze utilizzano guanti di uso generale
2. Cadute a livello e scivolamenti nell'uso del ponteggio
 - i ponti sono tenuti liberi
3. Crollo o ribaltamento del ponteggio
 - il ponteggio è realizzato da personale esperto conformemente allo schema fornito dal costruttore
 - se non trattasi di demolizione, il ponteggio è ancorato alla costruzione
 - il ponteggio è fornito di basette e di assi ripartitori del carico
 - le reti o i teli sono installati tenendo conto del vento
 - in caso di forte vento le maestranze abbandonano il ponteggio
 - sul ponteggio non vengono accatastati materiali
4. Caduta dall'alto dal ponteggio
 - il ponteggio è provvisto di parapetto regolamentare
 - il parapetto è fornito di tavola fermapiè
 - il ponteggio prosegue 1,2 m oltre l'ultimo piano di lavoro
 - durante il montaggio il personale utilizza imbracature di sicurezza
 - la distanza tra il ponte e la struttura non è maggiore di 20 cm
 - le scale, per accedere ai vari piani del ponteggio, sono installate sfalsate tra loro e superano di almeno un metro il piano di arrivo
5. Caduta di materiali dall'alto del ponteggio
 - le eventuali zone di passaggio sono protette con mantovana
 - il ponteggio è fornito di rete o teli parasassi
 - le eventuali zone di pubblico passaggio sono delimitate e protette

Elenco delle attrezzature e dei macchinari utilizzati

Per le procedure di utilizzo, la normativa di riferimento, le misure organizzative, le verifiche da attuare, i DPI da utilizzarsi ed i rischi relativi a macchinari ed attrezzature, si rimanda alla lettura delle relative schede.

1. Martello manuale
2. Scala semplice portatile
3. Utensili manuali vari

Elenco dei dispositivi di protezione individuale utilizzati

Tutti i lavoratori presenti in cantiere indossano la tuta da lavoro, le scarpe antinfortunistiche, l'elmetto ed i guanti di uso generale (DPI standard). Per ogni singola fase di lavoro i lavoratori integreranno i DPI standard con quelli ivi indicati.

1. Imbracatura di sicurezza

FAS.00003 IMPIANTO DI TERRA DEL CANTIERE EDILE

Installazione di impianto di terra e contro le scariche atmosferiche con cavi di alimentazione interrati e aerei.

Sono previste le seguenti sottofasi lavorative:

1. Scavo a mano per realizzazione dei pozzetti profondità inferiore a 1,5 m
2. Installazione dei pozzetti e delle puntazze
3. Allacciamento della rete all'impianto di terra
4. Collaudo dell'impianto di terra

8. Schede delle lavorazioni e relative analisi dei rischi (segue)

SOTTOFASE 1. SCAVO A MANO PER REALIZZAZIONE DEI POZZETTI PROFONDITÀ INFERIORE A 1,5 M

Elenco dei rischi e relative misure preventive e protettive

Per i rischi connessi all'utilizzo di apprestamenti, macchinari, attrezzature e sostanze pericolose, si rimanda alla lettura delle relative schede.

Descrizione rischio	Valutazione rischio	Si trasmette all'esterno	Si diffonde alle fasi concomitanti
Danni agli arti inferiori per caduta entro buche o piccoli scavi	MOLTO BASSO	No	No

1. Danni agli arti inferiori per caduta entro buche o piccoli scavi
- se incustodite, le buche vengono coperte con assiti e segnalate

Elenco delle attrezzature e dei macchinari utilizzati

Per le procedure di utilizzo, la normativa di riferimento, le misure organizzative, le verifiche da attuare, i DPI da utilizzarsi ed i rischi relativi a macchinari ed attrezzature, si rimanda alla lettura delle relative schede.

1. Piccone manuale
2. Badile

SOTTOFASE 2. INSTALLAZIONE DEI POZZETTI E DELLE PUNTAZZE

Elenco dei rischi e relative misure preventive e protettive

Per i rischi connessi all'utilizzo di apprestamenti, macchinari, attrezzature e sostanze pericolose, si rimanda alla lettura delle relative schede.

Descrizione rischio	Valutazione rischio	Si trasmette all'esterno	Si diffonde alle fasi concomitanti
Movimentazione manuale dei carichi in genere	BASSO	No	No

1. Movimentazione manuale dei carichi in genere
- i pesi superiori a 20 Kg vengono manovrati in due
- i lavoratori sono formati e informati sulla movimentazione manuale dei carichi
- preferibilmente vengono utilizzati mezzi di sollevamento quali carriole, argani e simili

Elenco delle attrezzature e dei macchinari utilizzati

Per le procedure di utilizzo, la normativa di riferimento, le misure organizzative, le verifiche da attuare, i DPI da utilizzarsi ed i rischi relativi a macchinari ed attrezzature, si rimanda alla lettura delle relative schede.

1. Utensili manuali vari

SOTTOFASE 3. ALLACCIAMENTO DELLA RETE ALL'IMPIANTO DI TERRA

Elenco dei rischi e relative misure preventive e protettive

Per i rischi connessi all'utilizzo di apprestamenti, macchinari, attrezzature e sostanze pericolose, si rimanda alla lettura delle relative schede.

Descrizione rischio	Valutazione rischio	Si trasmette all'esterno	Si diffonde alle fasi concomitanti
Elettrocuzione nell'installazione dell'impianto elettrico	ALTO	No	No

8. Schede delle lavorazioni e relative analisi dei rischi (segue)

1. Elettrocuzione nell'installazione dell'impianto elettrico
 - viene rimosso prima l'impianto elettrico e poi l'impianto di terra e il salvavita
 - nessuna attrezzatura è collegata all'impianto durante le fasi di installazione
 - l'operatore indossa guanti dielettrici e calzature isolanti

Elenco delle attrezzature e dei macchinari utilizzati

Per le procedure di utilizzo, la normativa di riferimento, le misure organizzative, le verifiche da attuare, i DPI da utilizzarsi ed i rischi relativi a macchinari ed attrezzature, si rimanda alla lettura delle relative schede.

1. Utensili manuali per lavori elettrici

Elenco dei dispositivi di protezione individuale utilizzati

Tutti i lavoratori presenti in cantiere indossano la tuta da lavoro, le scarpe antinfortunistiche, l'elmetto ed i guanti di uso generale (DPI standard). Per ogni singola fase di lavoro i lavoratori integreranno i DPI standard con quelli ivi indicati.

1. Guanti dielettrici
2. Scarpe isolanti

SOTTOFASE 4. COLLAUDO DELL'IMPIANTO DI TERRA

Elenco dei rischi e relative misure preventive e protettive

Per i rischi connessi all'utilizzo di apprestamenti, macchinari, attrezzature e sostanze pericolose, si rimanda alla lettura delle relative schede.

Descrizione rischio	Valutazione rischio	Si trasmette all'esterno	Si diffonde alle fasi concomitanti
Elettrocuzione nell'installazione dell'impianto elettrico	ALTO	No	No

1. Elettrocuzione nell'installazione dell'impianto elettrico
 - viene rimosso prima l'impianto elettrico e poi l'impianto di terra e il salvavita
 - nessuna attrezzatura è collegata all'impianto durante le fasi di installazione
 - l'operatore indossa guanti dielettrici e calzature isolanti

Elenco delle attrezzature e dei macchinari utilizzati

Per le procedure di utilizzo, la normativa di riferimento, le misure organizzative, le verifiche da attuare, i DPI da utilizzarsi ed i rischi relativi a macchinari ed attrezzature, si rimanda alla lettura delle relative schede.

1. Utensili manuali per lavori elettrici

Elenco dei dispositivi di protezione individuale utilizzati

Tutti i lavoratori presenti in cantiere indossano la tuta da lavoro, le scarpe antinfortunistiche, l'elmetto ed i guanti di uso generale (DPI standard). Per ogni singola fase di lavoro i lavoratori integreranno i DPI standard con quelli ivi indicati.

1. Guanti dielettrici
2. Scarpe isolanti

FAS.44528 INSTALLAZIONE CONTAINER O CASSONI PER MATERIALI DI RISULTA

Installazione di container chiusi o cassoni aperti per il deposito di materiali di risulta

8. Schede delle lavorazioni e relative analisi dei rischi (segue)

Non sono previste sottofasi lavorative.

Elenco delle attrezzature e dei macchinari utilizzati

Per le procedure di utilizzo, la normativa di riferimento, le misure organizzative, le verifiche da attuare, i DPI da utilizzarsi ed i rischi relativi a macchinari ed attrezzature, si rimanda alla lettura delle relative schede.

1. Autogrù

FAS.00045 DEMOLIZIONE MANTO DI COPERTURA IN TEGOLE E DELLA PICCOLA ORDITURA IN LEGNO

Demolizione della copertura realizzata con manto in coppi o tegole poggianti su struttura in legno.

Sono previste le seguenti sottofasi lavorative:

1. Rimozione del manto di copertura
2. Rimozione della struttura portante in legno
3. Trasporto a discarica

Apprestamenti utilizzati per l'intera fase lavorativa

1. Ponte a cavalletto alto 2 m
2. Ponteggio metallico a tubi giunti

SOTTOFASE 1. RIMOZIONE DEL MANTO DI COPERTURA

Elenco dei rischi e relative misure preventive e protettive

Per i rischi connessi all'utilizzo di apprestamenti, macchinari, attrezzature e sostanze pericolose, si rimanda alla lettura delle relative schede.

Descrizione rischio	Valutazione rischio	Si trasmette all'esterno	Si diffonde alle fasi concomitanti
Crollo improvviso di tetti	ALTO	No	Si
Caduta da tetti e coperture	ALTO	No	No
Caduta di materiali e attrezzi dall'alto	MOLTO BASSO	No	Si
Scivolamento su tetto inclinato	ALTO	No	No
Inciampi e distorsioni nei lavori su tetti in legno	MEDIO	No	No

1. Crollo improvviso di tetti
 - lungo tutto il fabbricato viene installato apposito ponteggio
 - prima dell'esecuzione dei lavori viene eseguito un accurato sopralluogo
 - il personale transita su passerelle regolamentari che distribuiscono il carico
 - le parti che presentano pericolo di crollo vengono puntellate
 - nessuno opera nella zona sottostante ai lavori
2. Caduta da tetti e coperture
 - le zone prospicienti il vuoto sono riparate da sistemi di protezione dei bordi
 - nelle zone di passaggio con pericolo di cedimento o caduta, vengono utilizzate tavole di ripartizione di larghezza adeguata
 - quando l'altezza dal solaio di sottotetto è maggiore di 2 m e non è possibile l'installazione di sottoponti o altre protezioni, i lavoratori utilizzano cinture di sicurezza
3. Caduta di materiali e attrezzi dall'alto
 - nessuno opera nella zona immediatamente sottostante ai lavori
 - le maestranze fanno uso di cinture con sacche porta attrezzi

8. Schede delle lavorazioni e relative analisi dei rischi (segue)

4. Scivolamento su tetto inclinato

- le maestranze utilizzano scarpe antiscivolo
- in caso di condizioni atmosferiche che aumentano il pericolo di scivolamento, i lavori sono sospesi
- il tetto è protetto da sistemi di protezione dei bordi o in alternativa le maestranze fanno uso di cinture di sicurezza

5. Inciampi e distorsioni nei lavori su tetti in legno

- i lavoratori transitano su tavole larghe 60 cm

Elenco delle attrezzature e dei macchinari utilizzati

Per le procedure di utilizzo, la normativa di riferimento, le misure organizzative, le verifiche da attuare, i DPI da utilizzarsi ed i rischi relativi a macchinari ed attrezzature, si rimanda alla lettura delle relative schede.

1. Utensili manuali vari
2. Scala a elementi innestabili

SOTTOFASE 2. RIMOZIONE DELLA STRUTTURA PORTANTE IN LEGNO

Elenco dei rischi e relative misure preventive e protettive

Per i rischi connessi all'utilizzo di apprestamenti, macchinari, attrezzature e sostanze pericolose, si rimanda alla lettura delle relative schede.

Descrizione rischio	Valutazione rischio	Si trasmette all'esterno	Si diffonde alle fasi concomitanti
Crollo improvviso di tetti	ALTO	No	Si

1. Crollo improvviso di tetti

- lungo tutto il fabbricato viene installato apposito ponteggio
- prima dell'esecuzione dei lavori viene eseguito un accurato sopralluogo
- il personale transita su passerelle regolamentari che distribuiscono il carico
- le parti che presentano pericolo di crollo vengono puntellate
- nessuno opera nella zona sottostante ai lavori

Elenco delle attrezzature e dei macchinari utilizzati

Per le procedure di utilizzo, la normativa di riferimento, le misure organizzative, le verifiche da attuare, i DPI da utilizzarsi ed i rischi relativi a macchinari ed attrezzature, si rimanda alla lettura delle relative schede.

1. Motosega
2. Scala a elementi innestabili

SOTTOFASE 3. TRASPORTO A DISCARICA

Elenco delle attrezzature e dei macchinari utilizzati

Per le procedure di utilizzo, la normativa di riferimento, le misure organizzative, le verifiche da attuare, i DPI da utilizzarsi ed i rischi relativi a macchinari ed attrezzature, si rimanda alla lettura delle relative schede.

1. Canale per il convogliamento delle macerie
2. Autocarro

FAS.00109 SOSTITUZIONE PICCOLA ORDITURA E DI ALCUNI ELEMENTI DELL'ORDITURA PRINCIPALE

Orditura portante in legno

8. Schede delle lavorazioni e relative analisi dei rischi (segue)

Non sono previste sottofasi lavorative.

Apprestamenti utilizzati per l'intera fase lavorativa

1. Ponteggio metallico a tubi giunti

Elenco dei rischi e relative misure preventive e protettive

Per i rischi connessi all'utilizzo di apprestamenti, macchinari, attrezzature e sostanze pericolose, si rimanda alla lettura delle relative schede.

Descrizione rischio	Valutazione rischio	Si trasmette all'esterno	Si diffonde alle fasi concomitanti
Tagli, abrasioni e schegge nel maneggiare elementi in legno	BASSO	No	No
Caduta da tetti e coperture	ALTO	No	No

1. Tagli, abrasioni e schegge nel maneggiare elementi in legno
 - le maestranze utilizzano guanti di uso generale
2. Caduta da tetti e coperture
 - le zone prospicienti il vuoto sono riparate da sistemi di protezione dei bordi
 - nelle zone di passaggio con pericolo di cedimento o caduta, vengono utilizzate tavole di ripartizione di larghezza adeguata
 - quando l'altezza dal solaio di sottotetto è maggiore di 2 m e non è possibile l'installazione di sottoponti o altre protezioni, i lavoratori utilizzano cinture di sicurezza

Elenco delle attrezzature e dei macchinari utilizzati

Per le procedure di utilizzo, la normativa di riferimento, le misure organizzative, le verifiche da attuare, i DPI da utilizzarsi ed i rischi relativi a macchinari ed attrezzature, si rimanda alla lettura delle relative schede.

1. Martello demolitore elettrico
2. Martello manuale
3. Motosega
4. Autocarro

FAS.00279 MONTAGGIO LINEA VITA

Linea di ancoraggio realizzata mediante cavo in acciaio posto in genere sul colmo dei tetti o all'imposta a cui il lavoratore aggancia l'imbragatura mediante apposito morsetto di sicurezza.

Sono previste le seguenti sottofasi lavorative:

1. Montaggio dei pali di supporto
2. Tenditura del cavo

SOTTOFASE 1. MONTAGGIO DEI PALI DI SUPPORTO

Elenco dei rischi e relative misure preventive e protettive

Per i rischi connessi all'utilizzo di apprestamenti, macchinari, attrezzature e sostanze pericolose, si rimanda alla lettura delle relative schede.

Descrizione rischio	Valutazione rischio	Si trasmette all'esterno	Si diffonde alle fasi concomitanti
Caduta dall'alto durante il montaggio di barriere anticaduta o linee vita	ALTO	No	No

8. Schede delle lavorazioni e relative analisi dei rischi (segue)

1. Caduta dall'alto durante il montaggio di barriere anticaduta o linee vita
- per il montaggio viene utilizzata una piattaforma aerea o in alternativa le maestranze fanno uso di cinture di sicurezza agganciate ad appositi ganci

Elenco delle attrezzature e dei macchinari utilizzati

Per le procedure di utilizzo, la normativa di riferimento, le misure organizzative, le verifiche da attuare, i DPI da utilizzarsi ed i rischi relativi a macchinari ed attrezzature, si rimanda alla lettura delle relative schede.

1. Martello demolitore elettrico
2. Avvitatore a batterie
3. Martello manuale
4. Utensili manuali vari
5. Piattaforma aerea su autocarro
6. Autocarro

SOTTOFASE 2. TENDITURA DEL CAVO

Elenco dei rischi e relative misure preventive e protettive

Per i rischi connessi all'utilizzo di apprestamenti, macchinari, attrezzature e sostanze pericolose, si rimanda alla lettura delle relative schede.

Descrizione rischio	Valutazione rischio	Si trasmette all'esterno	Si diffonde alle fasi concomitanti
Caduta dall'alto durante il montaggio di barriere anticaduta o linee vita	ALTO	No	No

1. Caduta dall'alto durante il montaggio di barriere anticaduta o linee vita
- per il montaggio viene utilizzata una piattaforma aerea o in alternativa le maestranze fanno uso di cinture di sicurezza agganciate ad appositi ganci

Elenco delle attrezzature e dei macchinari utilizzati

Per le procedure di utilizzo, la normativa di riferimento, le misure organizzative, le verifiche da attuare, i DPI da utilizzarsi ed i rischi relativi a macchinari ed attrezzature, si rimanda alla lettura delle relative schede.

1. Avvitatore a batterie
2. Utensili manuali vari
3. Piattaforma aerea su autocarro

FAS.00253 ISOLAMENTI CON PANNELLI RIGIDI DI STRUTTURE VERTICALI O IN PENDENZA A PIU' DI 2 M DI ALTEZZA

Posa di pannelli rigidi su superfici verticali o inclinate eseguite a piu di 2 mt di altezza

Non sono previste sottofasi lavorative.

Apprestamenti utilizzati per l'intera fase lavorativa

1. Ponteggio metallico a tubi giunti

Elenco dei rischi e relative misure preventive e protettive

Per i rischi connessi all'utilizzo di apprestamenti, macchinari, attrezzature e sostanze pericolose, si rimanda alla lettura delle relative schede.

8. Schede delle lavorazioni e relative analisi dei rischi (segue)

Descrizione rischio	Valutazione rischio	Si trasmette all'esterno	Si diffonde alle fasi concomitanti
Cadute dall'alto in genere	ALTO	No	No
Inalazioni di fibre in genere	ALTO	No	Si
Tagli e abrasioni alle mani in genere	MEDIO	No	No

1. Cadute dall'alto in genere
 - le parti prospicienti il vuoto per altezze superiori a 2 m, sono protetti da appositi apprestamenti
2. Inalazioni di fibre in genere
 - vengono utilizzati attrezzi con sistemi di aspirazione/abbattimento
 - i no addetti vengono allontanati dalle zone di emissioni delle fibre
 - gli addetti utilizzano mascherine antipolvere
3. Tagli e abrasioni alle mani in genere
 - le maestranze utilizzano guanti di uso generale

Elenco delle attrezzature e dei macchinari utilizzati

Per le procedure di utilizzo, la normativa di riferimento, le misure organizzative, le verifiche da attuare, i DPI da utilizzarsi ed i rischi relativi a macchinari ed attrezzature, si rimanda alla lettura delle relative schede.

1. Martello manuale
2. Trapano elettrico
3. Sega per legno manuale
4. Gru a torre senza cabina

Elenco dei dispositivi di protezione individuale utilizzati

Tutti i lavoratori presenti in cantiere indossano la tuta da lavoro, le scarpe antinfortunistiche, l'elmetto ed i guanti di uso generale (DPI standard). Per ogni singola fase di lavoro i lavoratori integreranno i DPI standard con quelli ivi indicati.

1. Maschera monouso per polveri e fumi
2. Guanti antitaglio in pelle

FAS.00112 POSA PANNELLI TIPO ISOTEC

Posa di pannelli in materiale isolate di supporto al manto di copertura e fissati alla struttura portante del tetto

Non sono previste sottofasi lavorative.

Apprestamenti utilizzati per l'intera fase lavorativa

1. Ponteggio metallico a tubi giunti

Elenco dei rischi e relative misure preventive e protettive

Per i rischi connessi all'utilizzo di apprestamenti, macchinari, attrezzature e sostanze pericolose, si rimanda alla lettura delle relative schede.

Descrizione rischio	Valutazione rischio	Si trasmette all'esterno	Si diffonde alle fasi concomitanti
Caduta da tetti e coperture	ALTO	No	No

1. Caduta da tetti e coperture
 - le zone prospicienti il vuoto sono riparate da sistemi di protezione dei bordi
 - nelle zone di passaggio con pericolo di cedimento o caduta, vengono utilizzate tavole di ripartizione di

8. Schede delle lavorazioni e relative analisi dei rischi (segue)

larghezza adeguata

- quando l'altezza dal solaio di sottotetto è maggiore di 2 m e non è possibile l'installazione di sottoponti o altre protezioni, i lavoratori utilizzano cinture di sicurezza

Elenco delle attrezzature e dei macchinari utilizzati

Per le procedure di utilizzo, la normativa di riferimento, le misure organizzative, le verifiche da attuare, i DPI da utilizzarsi ed i rischi relativi a macchinari ed attrezzature, si rimanda alla lettura delle relative schede.

1. Martello manuale
2. Sega per legno manuale
3. Gru a torre senza cabina

FAS.00103 CANALI DI GRONDA E CONVERSE E PLUVIALI

Canali di gronda e converse e pluviali

Non sono previste sottofasi lavorative.

Apprestamenti utilizzati per l'intera fase lavorativa

1. Ponteggio metallico a tubi giunti

Elenco dei rischi e relative misure preventive e protettive

Per i rischi connessi all'utilizzo di apprestamenti, macchinari, attrezzature e sostanze pericolose, si rimanda alla lettura delle relative schede.

Descrizione rischio	Valutazione rischio	Si trasmette all'esterno	Si diffonde alle fasi concomitanti
Tagli e abrasioni alle mani in genere	MEDIO	No	No
Caduta da tetti e coperture	ALTO	No	No
Cadute entro varchi del tetto (lucernari e simili)	BASSO	No	No
Scivolamento su tetto inclinato	ALTO	No	No
Scivolamenti per fondo viscido	MEDIO	No	No

1. Tagli e abrasioni alle mani in genere
 - le maestranze utilizzano guanti di uso generale
2. Caduta da tetti e coperture
 - le zone prospicienti il vuoto sono riparate da sistemi di protezione dei bordi
 - nelle zone di passaggio con pericolo di cedimento o caduta, vengono utilizzate tavole di ripartizione di larghezza adeguata
 - quando l'altezza dal solaio di sottotetto è maggiore di 2 m e non è possibile l'installazione di sottoponti o altre protezioni, i lavoratori utilizzano cinture di sicurezza
3. Cadute entro varchi del tetto (lucernari e simili)
 - durante i lavori i varchi delle tetto vengono tenuti chiusi
4. Scivolamento su tetto inclinato
 - le maestranze utilizzano scarpe antiscivolo
 - in caso di condizioni atmosferiche che aumentano il pericolo di scivolamento, i lavori sono sospesi
 - il tetto è protetto da sistemi di protezione dei bordi o in alternativa le maestranze fanno uso di cinture di sicurezza
5. Scivolamenti per fondo viscido
 - le maestranze utilizzano scarpe antiscivolo
 - in presenza di pericolo di caduta dall'alto e in caso di fondo particolarmente scivoloso, le operazioni sono

8. Schede delle lavorazioni e relative analisi dei rischi (segue)

sospese

Elenco delle attrezzature e dei macchinari utilizzati

Per le procedure di utilizzo, la normativa di riferimento, le misure organizzative, le verifiche da attuare, i DPI da utilizzarsi ed i rischi relativi a macchinari ed attrezzature, si rimanda alla lettura delle relative schede.

1. Martello demolitore elettrico
2. Pistola sparachiodi
3. Scala a elementi innestabili

Elenco delle sostanze pericolose utilizzate

Per la normativa di riferimento e le procedure di utilizzo, si rimanda alla lettura delle relative schede.

1. Adesivo universale acrilico
2. Trattamento idrorepellente a base siliconica

FAS.40012 MESSA IN SICUREZZA DELLE TUBATURE DELL'IMPIANTO TERMICO

Messa in sicurezza con parziale demolizione delle malte di sigillatura e successiva rimozione della tubatura.

Sono previste le seguenti sottofasi lavorative:

1. Rottura della malta di sigillatura delle tubazioni
2. Rimozione della tubatura

SOTTOFASE 1. ROTTURA DELLA MALTA DI SIGILLATURA DELLE TUBAZIONI

Elenco delle attrezzature e dei macchinari utilizzati

Per le procedure di utilizzo, la normativa di riferimento, le misure organizzative, le verifiche da attuare, i DPI da utilizzarsi ed i rischi relativi a macchinari ed attrezzature, si rimanda alla lettura delle relative schede.

1. Martello demolitore elettrico
2. Martello manuale

SOTTOFASE 2. RIMOZIONE DELLA TUBATURA

Elenco delle attrezzature e dei macchinari utilizzati

Per le procedure di utilizzo, la normativa di riferimento, le misure organizzative, le verifiche da attuare, i DPI da utilizzarsi ed i rischi relativi a macchinari ed attrezzature, si rimanda alla lettura delle relative schede.

1. Flessibile o smerigliatrice
2. Utensili manuali vari
3. Autocarro

FAS.40497 RIMOZIONE PORTE INTERNE ED ESTERNE COMPRESO TELAIO

Rimozione di porte interne ed esterne fissate alla muratura con telai sigillati o avvitati

Sono previste le seguenti sottofasi lavorative:

1. Rimozione delle porte
2. Rimozione del telaio fissato nel muro

8. Schede delle lavorazioni e relative analisi dei rischi (segue)

SOTTOFASE 1. RIMOZIONE DELLE PORTE

Elenco dei rischi e relative misure preventive e protettive

Per i rischi connessi all'utilizzo di apprestamenti, macchinari, attrezzature e sostanze pericolose, si rimanda alla lettura delle relative schede.

Descrizione rischio	Valutazione rischio	Si trasmette all'esterno	Si diffonde alle fasi concomitanti
Tagli, abrasioni e schiacciamento delle mani e piedi nel sollevamento di materiali	MEDIO	No	No
Tagli, abrasioni e schiacciamento delle mani nel sollevamento di materiali	MEDIO	No	No
Movimentazione manuale dei carichi in genere	BASSO	No	No

1. Tagli, abrasioni e schiacciamento delle mani e piedi nel sollevamento di materiali
- le maestranze fanno uso di guanti e scarpe antinfortunistiche
2. Tagli, abrasioni e schiacciamento delle mani nel sollevamento di materiali
- le maestranze utilizzano guanti di uso generale
3. Movimentazione manuale dei carichi in genere
- i lavoratori sono formati e informati sulla movimentazione manuale dei carichi
- vengono utilizzati preferibilmente attrezzature per il sollevamento
- il singolo lavoratore solleva non oltre 20 Kg
- quando necessario e nell'impossibilità di utilizzare sollevatori, il peso è ripartito in un numero adeguati di lavoratori
- i pesi superiori a 25 Kg (15 per le donne) vengono manovrati in due
- preferibilmente vengono utilizzati mezzi di sollevamento quali carriole, argani e simili

Elenco delle attrezzature e dei macchinari utilizzati

Per le procedure di utilizzo, la normativa di riferimento, le misure organizzative, le verifiche da attuare, i DPI da utilizzarsi ed i rischi relativi a macchinari ed attrezzature, si rimanda alla lettura delle relative schede.

1. Utensili manuali vari

SOTTOFASE 2. RIMOZIONE DEL TELAIO FISSATO NEL MURO

Elenco delle attrezzature e dei macchinari utilizzati

Per le procedure di utilizzo, la normativa di riferimento, le misure organizzative, le verifiche da attuare, i DPI da utilizzarsi ed i rischi relativi a macchinari ed attrezzature, si rimanda alla lettura delle relative schede.

1. Utensili manuali vari
2. Martello demolitore elettrico
3. Martello manuale

FAS.00040 DEMOLIZIONE A MANO DI INTONACO INTERNO E DI RIVESTIMENTI IN GENERE

Demolizione di intonaci e rivestimenti internamente a fabbricati, mediante mazza e scalpello.

Sono previste le seguenti sottofasi lavorative:

1. Demolizione dell'intonaco
2. Trasporto a discarica

8. Schede delle lavorazioni e relative analisi dei rischi (segue)

Apprestamenti utilizzati per l'intera fase lavorativa

1. Ponte a cavalletto alto 2 m

SOTTOFASE 1. DEMOLIZIONE DELL'INTONACO

Elenco dei rischi e relative misure preventive e protettive

Per i rischi connessi all'utilizzo di apprestamenti, macchinari, attrezzature e sostanze pericolose, si rimanda alla lettura delle relative schede.

Descrizione rischio	Valutazione rischio	Si trasmette all'esterno	Si diffonde alle fasi concomitanti
Inalazioni di polveri durante la demolizione di strutture	MEDIO	Si	Si

1. Inalazioni di polveri durante la demolizione di strutture
 - le maestranze utilizzano mascherine antipolvere
 - se non sussiste pericolo di elettrocuzione e scivolamento, le strutture vengono irrorate con acqua

Elenco delle attrezzature e dei macchinari utilizzati

Per le procedure di utilizzo, la normativa di riferimento, le misure organizzative, le verifiche da attuare, i DPI da utilizzarsi ed i rischi relativi a macchinari ed attrezzature, si rimanda alla lettura delle relative schede.

1. Martello manuale

Elenco dei dispositivi di protezione individuale utilizzati

Tutti i lavoratori presenti in cantiere indossano la tuta da lavoro, le scarpe antinfortunistiche, l'elmetto ed i guanti di uso generale (DPI standard). Per ogni singola fase di lavoro i lavoratori integreranno i DPI standard con quelli ivi indicati.

1. Maschera monouso per polveri e fumi

SOTTOFASE 2. TRASPORTO A DISCARICA

Elenco delle attrezzature e dei macchinari utilizzati

Per le procedure di utilizzo, la normativa di riferimento, le misure organizzative, le verifiche da attuare, i DPI da utilizzarsi ed i rischi relativi a macchinari ed attrezzature, si rimanda alla lettura delle relative schede.

1. Canale per il convogliamento delle macerie
2. Badile
3. Carriola
4. Autocarro

FAS.00053 DEMOLIZIONE DI TRAMEZZI, DIVISORI E TAMPONATURE ESEGUITI A MANO - PIANO TERRENO E PRIMO

Demolizione di tramezzi, muri divisori e tamponature senza funzione portante eseguita a mano

Sono previste le seguenti sottofasi lavorative:

1. Demolizione del muro
2. Trasporto a discarica

8. Schede delle lavorazioni e relative analisi dei rischi (segue)

Apprestamenti utilizzati per l'intera fase lavorativa

1. Ponte a cavalletto alto 2 m

SOTTOFASE 1. DEMOLIZIONE DEL MURO

Elenco dei rischi e relative misure preventive e protettive

Per i rischi connessi all'utilizzo di apprestamenti, macchinari, attrezzature e sostanze pericolose, si rimanda alla lettura delle relative schede.

Descrizione rischio	Valutazione rischio	Si trasmette all'esterno	Si diffonde alle fasi concomitanti
Inalazioni di polveri durante la demolizione di strutture	MEDIO	Si	Si
Crollo improvviso di muri demoliti a mano	ALTO	No	Si
Caduta di materiali dall'alto nei lavori di demolizione	ALTO	No	Si
Intercettazione accidentale di linee elettriche nei lavori di demolizione	MEDIO	No	No

1. Inalazioni di polveri durante la demolizione di strutture
 - le maestranze utilizzano mascherine antipolvere
 - se non sussiste pericolo di elettrocuzione e scivolamento, le strutture vengono irrorate con acqua
2. Crollo improvviso di muri demoliti a mano
 - se il muro ha un'altezza inferiore a 2 m, i lavoratori operano direttamente sul muro utilizzando cinture di sicurezza
 - nessuno opera nella zona oggetto della demolizione
 - i lavoratori non operano sul muro e utilizzano ponteggi indipendenti
3. Caduta di materiali dall'alto nei lavori di demolizione
 - nessuno opera nella zona sottostante alle opere in demolizione
 - i passaggi sono tenuti sgombri
 - se esistono passaggi sotto la porzione in demolizione, questi sono protetti con opere provvisionali
4. Intercettazione accidentale di linee elettriche nei lavori di demolizione
 - eventuali le linee elettriche vengono disattivate prima dell'inizio dei lavori
 - prima dell'inizio dei lavori viene verificata la presenza di linee elettriche

Elenco delle attrezzature e dei macchinari utilizzati

Per le procedure di utilizzo, la normativa di riferimento, le misure organizzative, le verifiche da attuare, i DPI da utilizzarsi ed i rischi relativi a macchinari ed attrezzature, si rimanda alla lettura delle relative schede.

1. Martello demolitore elettrico
2. Martello manuale
3. Badile
4. Carriola

Elenco dei dispositivi di protezione individuale utilizzati

Tutti i lavoratori presenti in cantiere indossano la tuta da lavoro, le scarpe antinfortunistiche, l'elmetto ed i guanti di uso generale (DPI standard). Per ogni singola fase di lavoro i lavoratori integreranno i DPI standard con quelli ivi indicati.

1. Maschera monouso per polveri e fumi

8. Schede delle lavorazioni e relative analisi dei rischi (segue)

SOTTOFASE 2. TRASPORTO A DISCARICA

Elenco delle attrezzature e dei macchinari utilizzati

Per le procedure di utilizzo, la normativa di riferimento, le misure organizzative, le verifiche da attuare, i DPI da utilizzarsi ed i rischi relativi a macchinari ed attrezzature, si rimanda alla lettura delle relative schede.

1. Canale per il convogliamento delle macerie
2. Martello manuale
3. Badile
4. Carriola
5. Autocarro

FAS.00055 DEMOLIZIONE MASSETTI IN CLS

Demolizione massetti in cls

Sono previste le seguenti sottofasi lavorative:

1. Demolizione del massetto con taglio di eventuale armatura in ferro
2. Trasporto a discarica

SOTTOFASE 1. DEMOLIZIONE DEL MASSETTO CON TAGLIO DI EVENTUALE ARMATURA IN FERRO

Elenco dei rischi e relative misure preventive e protettive

Per i rischi connessi all'utilizzo di apprestamenti, macchinari, attrezzature e sostanze pericolose, si rimanda alla lettura delle relative schede.

Descrizione rischio	Valutazione rischio	Si trasmette all'esterno	Si diffonde alle fasi concomitanti
Inalazioni di polveri durante la demolizione di strutture	MEDIO	Si	Si

1. Inalazioni di polveri durante la demolizione di strutture
 - le maestranze utilizzano mascherine antipolvere
 - se non sussiste pericolo di elettrocuzione e scivolamento, le strutture vengono irrorate con acqua

Elenco delle attrezzature e dei macchinari utilizzati

Per le procedure di utilizzo, la normativa di riferimento, le misure organizzative, le verifiche da attuare, i DPI da utilizzarsi ed i rischi relativi a macchinari ed attrezzature, si rimanda alla lettura delle relative schede.

1. Flessibile o smerigliatrice
2. Martello demolitore pneumatico
3. Piccone manuale
4. Badile

Elenco dei dispositivi di protezione individuale utilizzati

Tutti i lavoratori presenti in cantiere indossano la tuta da lavoro, le scarpe antinfortunistiche, l'elmetto ed i guanti di uso generale (DPI standard). Per ogni singola fase di lavoro i lavoratori integreranno i DPI standard con quelli ivi indicati.

1. Maschera monouso per polveri e fumi

8. Schede delle lavorazioni e relative analisi dei rischi (segue)

SOTTOFASE 2. TRASPORTO A DISCARICA

Elenco dei rischi e relative misure preventive e protettive

Per i rischi connessi all'utilizzo di apprestamenti, macchinari, attrezzature e sostanze pericolose, si rimanda alla lettura delle relative schede.

Descrizione rischio	Valutazione rischio	Si trasmette all'esterno	Si diffonde alle fasi concomitanti
Inalazione di polveri durante il carico di detriti	MEDIO	No	Si
Cadute a livello per inciampo nei lavori di demolizione	MOLTO BASSO	No	No

1. Inalazione di polveri durante il carico di detriti
 - per il carico su autocarro viene fatto uso di apposite canalizzazioni
 - l'altezza dello sbocco del canale viene tenuta ad altezza inferiore a 2 m rispetto al piano di carico
2. Cadute a livello per inciampo nei lavori di demolizione
 - i passaggi vengono tenuti sgombri dai detriti
 - le passerelle hanno larghezza regolamentare

Elenco delle attrezzature e dei macchinari utilizzati

Per le procedure di utilizzo, la normativa di riferimento, le misure organizzative, le verifiche da attuare, i DPI da utilizzarsi ed i rischi relativi a macchinari ed attrezzature, si rimanda alla lettura delle relative schede.

1. Canale per il convogliamento delle macerie
2. Badile
3. Carriola
4. Autocarro

FAS.40285 DEMOLIZIONE DI RINGHIERE E PARAPETTI IN FERRO IN QUOTA

Demolizione tramite taglio e smontaggio di parapetti in ferro

Sono previste le seguenti sottofasi lavorative:

1. Taglio e rimozione delle porzioni di recizione
2. Trasporto a discarica

Apprestamenti utilizzati per l'intera fase lavorativa

1. Ponteggio metallico a tubi giunti

SOTTOFASE 1. TAGLIO E RIMOZIONE DELLE PORZIONI DI RECIZIONE

Elenco dei rischi e relative misure preventive e protettive

Per i rischi connessi all'utilizzo di apprestamenti, macchinari, attrezzature e sostanze pericolose, si rimanda alla lettura delle relative schede.

Descrizione rischio	Valutazione rischio	Si trasmette all'esterno	Si diffonde alle fasi concomitanti
Schiacciamento degli arti e abrasioni nell'uso dei puntelli in ferro	MEDIO	No	No
Caduta dall'alto nella rimozione di parapetti	ALTO	No	No

1. Schiacciamento degli arti e abrasioni nell'uso dei puntelli in ferro

8. Schede delle lavorazioni e relative analisi dei rischi (segue)

- le maestranze utilizzano guanti di uso generale

2. Caduta dall'alto nella rimozione di parapetti

- nessuno opera nella zona di rimozione del parapetto oltre alle maestranze addette alla smontaggio
- vengono utilizzati apprestamenti quali ponteggi, autoscale o in alternativa l'operatore utilizza imbraghi di sicurezza

Elenco delle attrezzature e dei macchinari utilizzati

Per le procedure di utilizzo, la normativa di riferimento, le misure organizzative, le verifiche da attuare, i DPI da utilizzarsi ed i rischi relativi a macchinari ed attrezzature, si rimanda alla lettura delle relative schede.

1. Flessibile o smerigliatrice
2. Cannello ossiacetilenico
3. Utensili manuali vari
4. Martello demolitore elettrico
5. Martello manuale
6. Gru a torre senza cabina

SOTTOFASE 2. TRASPORTO A DISCARICA

Elenco dei rischi e relative misure preventive e protettive

Per i rischi connessi all'utilizzo di apprestamenti, macchinari, attrezzature e sostanze pericolose, si rimanda alla lettura delle relative schede.

Descrizione rischio	Valutazione rischio	Si trasmette all'esterno	Si diffonde alle fasi concomitanti
Schiacciamento degli arti e abrasioni nell'uso dei puntelli in ferro	MEDIO	No	No

1. Schiacciamento degli arti e abrasioni nell'uso dei puntelli in ferro
 - le maestranze utilizzano guanti di uso generale

Elenco delle attrezzature e dei macchinari utilizzati

Per le procedure di utilizzo, la normativa di riferimento, le misure organizzative, le verifiche da attuare, i DPI da utilizzarsi ed i rischi relativi a macchinari ed attrezzature, si rimanda alla lettura delle relative schede.

1. Autocarro

FAS.39332 DEMOLIZIONE DI VECCHIE SCALE E BALCONI N C.A. ESTERNI ESEGUITA A MANO

Demolizione eseguita a mano di rampe di scale e balconi in cemento armato e trasporto a discarica dei materiali di risulta.

Sono previste le seguenti sottofasi lavorative:

1. Demolizione della rampa
2. Trasporto a discarica

SOTTOFASE 1. DEMOLIZIONE DELLA RAMPA

Elenco dei rischi e relative misure preventive e protettive

Per i rischi connessi all'utilizzo di apprestamenti, macchinari, attrezzature e sostanze pericolose, si rimanda alla lettura delle relative schede.

8. Schede delle lavorazioni e relative analisi dei rischi (segue)

Descrizione rischio	Valutazione rischio	Si trasmette all'esterno	Si diffonde alle fasi concomitanti
Inalazioni di polveri durante la demolizione di strutture	MEDIO	Si	Si
Crollo improvviso della scala in demolizione	ALTO	No	Si

1. Inalazioni di polveri durante la demolizione di strutture
 - le maestranze utilizzano mascherine antipolvere
 - se non sussiste pericolo di elettrocuzione e scivolamento, le strutture vengono irrorate con acqua
2. Crollo improvviso della scala in demolizione
 - il lavoratore, durante la demolizione, non staziona sulla scala
 - nessuno opera nella zona sottostante la scala

Elenco delle attrezzature e dei macchinari utilizzati

Per le procedure di utilizzo, la normativa di riferimento, le misure organizzative, le verifiche da attuare, i DPI da utilizzarsi ed i rischi relativi a macchinari ed attrezzature, si rimanda alla lettura delle relative schede.

1. Martello demolitore pneumatico
2. Martello manuale
3. Flessibile o smerigliatrice
4. Scala semplice portatile

SOTTOFASE 2. TRASPORTO A DISCARICA

Elenco delle attrezzature e dei macchinari utilizzati

Per le procedure di utilizzo, la normativa di riferimento, le misure organizzative, le verifiche da attuare, i DPI da utilizzarsi ed i rischi relativi a macchinari ed attrezzature, si rimanda alla lettura delle relative schede.

1. Badile
2. Carriola
3. Autocarro
4. Pala meccanica

FAS.00071 SCAVO A SEZIONE RISTRETTA ESEGUITO CON MEZZI MECCANICI E A MANO

Scavo a sezione ristretta eseguito con mezzi meccanici con l'assistenza a terra di operatore.

Non sono previste sottofasi lavorative.

Elenco dei rischi e relative misure preventive e protettive

Per i rischi connessi all'utilizzo di apprestamenti, macchinari, attrezzature e sostanze pericolose, si rimanda alla lettura delle relative schede.

Descrizione rischio	Valutazione rischio	Si trasmette all'esterno	Si diffonde alle fasi concomitanti
Cadute entro lo scavo Permane fino: alla chiusura dello scavo	MEDIO	No	Si
Intercettazione di linee elettriche nei lavori di scavo a mano	MEDIO	No	No
Seppellimento per crollo delle pareti di scavo Permane fino: alla chiusura dello scavo	MEDIO	No	No
Esplosione per rinvenimento casuale di ordigni bellici durante gli scavi Permane fino: rimozione dell'ordigno bellico	BASSO	Si	Si

1. Cadute entro lo scavo

8. Schede delle lavorazioni e relative analisi dei rischi (segue)

- lo scavo, in vicinanza di zone di passaggio, è delimitato
 - è fatto divieto di accesso ai non addetti alla zona oggetto dello scavo
 - in caso di scavo a sezione ristretta, per attraversare lo scavo vengono utilizzate passerelle regolamentari
 - in presenza di fondo scivoloso, le maestranze evitano di operare sul ciglio dello scavo
 - in caso di profondità maggiore di 80 cm, per accedere allo scavo si utilizzano gradinate protette da parapetto o scale regolamentari
2. Intercettazione di linee elettriche nei lavori di scavo a mano
- viene rispettata la distanza di 1,5 m dalle linee interrate
 - le linee in prossimità dei lavori vengono disattivate
 - prima dell'inizio dei lavori viene individuata e segnalata la presenza di linee elettriche
3. Seppellimento per crollo delle pareti di scavo
- il materiale di scavo non viene accumulato sul ciglio
 - i mezzi meccanici transitano a distanza di sicurezza dal bordo
 - l'acqua presente nello scavo viene allontanata e viene verificata la stabilità delle pareti
 - per altezze di scavo superiori a 1,5 m le pareti vengono puntellate o sistemate con un angolo a natural declivio
4. Esplosione per rinvenimento casuale di ordigni bellici durante gli scavi
- in mancanza di dati che possano escludere la presenza di ordigni, viene eseguita la bonifica
 - prima dell'inizio dello scavo viene eseguita una ricerca storeografica
 - in presenza di infrastrutture strategiche durante il conflitto bellico, viene eseguita una ricerca su eventuali aree in vicinanza già bonificate

Elenco delle attrezzature e dei macchinari utilizzati

Per le procedure di utilizzo, la normativa di riferimento, le misure organizzative, le verifiche da attuare, i DPI da utilizzarsi ed i rischi relativi a macchinari ed attrezzature, si rimanda alla lettura delle relative schede.

1. Badile
2. Autocarro
3. Escavatore

FAS.00175 POSA DI MASCHERINE

Posa di mascherine in legno o ferro.

Non sono previste sottofasi lavorative.

Elenco dei rischi e relative misure preventive e protettive

Per i rischi connessi all'utilizzo di apprestamenti, macchinari, attrezzature e sostanze pericolose, si rimanda alla lettura delle relative schede.

Descrizione rischio	Valutazione rischio	Si trasmette all'esterno	Si diffonde alle fasi concomitanti
Tagli, abrasioni e schegge nel maneggiare elementi in legno	BASSO	No	No

1. Tagli, abrasioni e schegge nel maneggiare elementi in legno
 - le maestranze utilizzano guanti di uso generale

Elenco delle attrezzature e dei macchinari utilizzati

Per le procedure di utilizzo, la normativa di riferimento, le misure organizzative, le verifiche da attuare, i DPI da utilizzarsi ed i rischi relativi a macchinari ed attrezzature, si rimanda alla lettura delle relative schede.

8. Schede delle lavorazioni e relative analisi dei rischi (segue)

1. Cazzuola
2. Martello manuale

FAS.00075 FONDAZIONI IN C.A. PER NUOVE SCALE

Fondazioni realizzate in cemento armato.

Sono previste le seguenti sottofasi lavorative:

1. Preparazione del ferro di armatura
2. Posa dell'armatura
3. Getto del cls

SOTTOFASE 1. PREPARAZIONE DEL FERRO DI ARMATURA

Elenco dei rischi e relative misure preventive e protettive

Per i rischi connessi all'utilizzo di apprestamenti, macchinari, attrezzature e sostanze pericolose, si rimanda alla lettura delle relative schede.

Descrizione rischio	Valutazione rischio	Si trasmette all'esterno	Si diffonde alle fasi concomitanti
Cadute a livello per inciampo nella lavorazione dei ferri	MOLTO BASSO	No	No
Tagli e abrasioni alle mani in genere	MEDIO	No	No

1. Cadute a livello per inciampo nella lavorazione dei ferri
 - i ferri e le gabbie sono disposti in modo ordinato
 - il materiale di scarto è accumulato in apposita zona
2. Tagli e abrasioni alle mani in genere
 - le maestranze utilizzano guanti di uso generale

Elenco delle attrezzature e dei macchinari utilizzati

Per le procedure di utilizzo, la normativa di riferimento, le misure organizzative, le verifiche da attuare, i DPI da utilizzarsi ed i rischi relativi a macchinari ed attrezzature, si rimanda alla lettura delle relative schede.

1. Piegaferri elettrico
2. Utensili manuali vari

SOTTOFASE 2. POSA DELL'ARMATURA

Elenco dei rischi e relative misure preventive e protettive

Per i rischi connessi all'utilizzo di apprestamenti, macchinari, attrezzature e sostanze pericolose, si rimanda alla lettura delle relative schede.

Descrizione rischio	Valutazione rischio	Si trasmette all'esterno	Si diffonde alle fasi concomitanti
Infilzamento da parte dei ferri affioranti dal getto Permane fino: al getto di ripresa	ALTO	No	No
Cadute per inciampo nell'armatura posata	MOLTO BASSO	No	No
Tagli e abrasioni alle mani in genere	MEDIO	No	No
Seppellimento per crollo delle pareti di scavo Permane fino: alla chiusura dello scavo	MEDIO	No	No

1. Infilzamento da parte dei ferri affioranti dal getto

8. Schede delle lavorazioni e relative analisi dei rischi (segue)

- i ferri di attacco sono ripiegati o protetti con appositi cappucci
- i passaggi sono tenuti sgombri

2. Cadute per inciampo nell'armatura posata

- l'armatura è legata in modo corretto
- vengono utilizzate tavole regolamentari nelle zone di passaggio

3. Tagli e abrasioni alle mani in genere

- le maestranze utilizzano guanti di uso generale

4. Seppellimento per crollo delle pareti di scavo

- il materiale di scavo non viene accumulato sul ciglio
- i mezzi meccanici transitano a distanza di sicurezza dal bordo
- l'acqua presente nello scavo viene allontanata e viene verificata la stabilità delle pareti
- per altezze di scavo superiori a 1,5 m le pareti vengono puntellate o sistemate con un angolo a natural declivio

Elenco delle attrezzature e dei macchinari utilizzati

Per le procedure di utilizzo, la normativa di riferimento, le misure organizzative, le verifiche da attuare, i DPI da utilizzarsi ed i rischi relativi a macchinari ed attrezzature, si rimanda alla lettura delle relative schede.

1. Gru a torre senza cabina

SOTTOFASE 3. GETTO DEL CLS

Elenco dei rischi e relative misure preventive e protettive

Per i rischi connessi all'utilizzo di apprestamenti, macchinari, attrezzature e sostanze pericolose, si rimanda alla lettura delle relative schede.

Descrizione rischio	Valutazione rischio	Si trasmette all'esterno	Si diffonde alle fasi concomitanti
Infilzamento da parte dei ferri affioranti dal getto Permane fino: al getto di ripresa	ALTO	No	No
Seppellimento per crollo delle pareti di scavo Permane fino: alla chiusura dello scavo	MEDIO	No	No

1. Infilzamento da parte dei ferri affioranti dal getto

- i ferri di attacco sono ripiegati o protetti con appositi cappucci
- i passaggi sono tenuti sgombri

2. Seppellimento per crollo delle pareti di scavo

- il materiale di scavo non viene accumulato sul ciglio
- i mezzi meccanici transitano a distanza di sicurezza dal bordo
- l'acqua presente nello scavo viene allontanata e viene verificata la stabilità delle pareti
- per altezze di scavo superiori a 1,5 m le pareti vengono puntellate o sistemate con un angolo a natural declivio

Elenco delle attrezzature e dei macchinari utilizzati

Per le procedure di utilizzo, la normativa di riferimento, le misure organizzative, le verifiche da attuare, i DPI da utilizzarsi ed i rischi relativi a macchinari ed attrezzature, si rimanda alla lettura delle relative schede.

1. Badile
2. Autobetoniera

8. Schede delle lavorazioni e relative analisi dei rischi (segue)

Elenco delle sostanze pericolose utilizzate

Per la normativa di riferimento e le procedure di utilizzo, si rimanda alla lettura delle relative schede.

1. Cemento

FAS.00188 POSA DI TRAVI E/O TELAI IN ACCIAIO PER NUOVE SCALE

Montaggio di carpenteria metallica, quali travi, pilastri ecc.

Non sono previste sottofasi lavorative.

Apprestamenti utilizzati per l'intera fase lavorativa

1. Ponte a cavalletto alto 2 m

Elenco dei rischi e relative misure preventive e protettive

Per i rischi connessi all'utilizzo di apprestamenti, macchinari, attrezzature e sostanze pericolose, si rimanda alla lettura delle relative schede.

Descrizione rischio	Valutazione rischio	Si trasmette all'esterno	Si diffonde alle fasi concomitanti
Tagli e abrasioni alle mani in genere	MEDIO	No	No
Danni spino-dorsali nel sollevare elementi metallici pesanti	MEDIO	No	No
Schiacciamento per crollo improvviso di elementi in ferro durante la posa	MEDIO	No	No

1. Tagli e abrasioni alle mani in genere
 - le maestranze utilizzano guanti di uso generale
2. Danni spino-dorsali nel sollevare elementi metallici pesanti
 - vengono utilizzati preferibilmente mezzi meccanici di sollevamento
 - i pezzi vengono maneggiati da più persone in modo che ciascuna non porti un peso maggiore di 25 Kg (15 per le donne)
3. Schiacciamento per crollo improvviso di elementi in ferro durante la posa
 - vengono utilizzati apprestamenti per l'appoggio provvisorio degli elementi
 - le parti che occorre manovrare a mano sono sorrette da un numero adeguato di persone
 - vengono utilizzati mezzi di sollevamento

Elenco delle attrezzature e dei macchinari utilizzati

Per le procedure di utilizzo, la normativa di riferimento, le misure organizzative, le verifiche da attuare, i DPI da utilizzarsi ed i rischi relativi a macchinari ed attrezzature, si rimanda alla lettura delle relative schede.

1. Cannello ossiacetilenico
2. Flessibile o smerigliatrice
3. Saldatrice elettrica a stelo
4. Autogrù
5. Gru a torre senza cabina

FAS.00189 STRUTTURA IN ACCIAIO PER CAMMINAMENTI E RAMPE SCALE

Struttura portante in acciaio costituita da elementi verticali portanti connessi a strutture orizzontali

8. Schede delle lavorazioni e relative analisi dei rischi (segue)

Non sono previste sottofasi lavorative.

Elenco dei rischi e relative misure preventive e protettive

Per i rischi connessi all'utilizzo di apprestamenti, macchinari, attrezzature e sostanze pericolose, si rimanda alla lettura delle relative schede.

Descrizione rischio	Valutazione rischio	Si trasmette all'esterno	Si diffonde alle fasi concomitanti
Tagli e abrasioni alle mani in genere	MEDIO	No	No
Danni spino-dorsali nel sollevare elementi metallici pesanti	MEDIO	No	No
Crollo improvviso di elementi in ferro durante la posa	MEDIO	No	Si

1. Tagli e abrasioni alle mani in genere
 - le maestranze utilizzano guanti di uso generale
2. Danni spino-dorsali nel sollevare elementi metallici pesanti
 - vengono utilizzati preferibilmente mezzi meccanici di sollevamento
 - i pezzi vengono maneggiati da più persone in modo che ciascuna non porti un peso maggiore di 25 Kg (15 per le donne)
3. Crollo improvviso di elementi in ferro durante la posa
 - le parti che occorre manovrare a mano sono sorrette da un numero adeguato di persone
 - nessuno opera nella zona sottostante ai lavori
 - vengono utilizzati mezzi di sollevamento e apprestamenti per l'appoggio provvisorio degli elementi

Elenco delle attrezzature e dei macchinari utilizzati

Per le procedure di utilizzo, la normativa di riferimento, le misure organizzative, le verifiche da attuare, i DPI da utilizzarsi ed i rischi relativi a macchinari ed attrezzature, si rimanda alla lettura delle relative schede.

1. Cannello ossiacetilenico
2. Flessibile o smerigliatrice
3. Saldatrice elettrica a stelo
4. Autogrù
5. Gru a torre senza cabina

FAS.00081 CORDOLI E TRAVI IN C.A. PER NUOVA SCALA DI ACCESSO LOCALI SOTTOPALCO

Cordoli e travi in c.a.

Sono previste le seguenti sottofasi lavorative:

1. Preparazione dell'armatura
2. Getto del cls
3. Disarmo

Apprestamenti utilizzati per l'intera fase lavorativa

1. Ponteggio metallico a tubi giunti

SOTTOFASE 1. PREPARAZIONE DELL'ARMATURA

Elenco dei rischi e relative misure preventive e protettive

Per i rischi connessi all'utilizzo di apprestamenti, macchinari, attrezzature e sostanze pericolose, si rimanda alla lettura delle relative schede.

8. Schede delle lavorazioni e relative analisi dei rischi (segue)

Descrizione rischio	Valutazione rischio	Si trasmette all'esterno	Si diffonde alle fasi concomitanti
Cadute a livello per inciampo nella lavorazione dei ferri	MOLTO BASSO	No	No
Infilzamento da parte dei ferri affioranti dal getto Permane fino: al getto di ripresa	ALTO	No	No
Tagli e abrasioni alle mani in genere	MEDIO	No	No

1. Cadute a livello per inciampo nella lavorazione dei ferri
 - i ferri e le gabbie sono disposti in modo ordinato
 - il materiale di scarto è accumulato in apposita zona
2. Infilzamento da parte dei ferri affioranti dal getto
 - i ferri di attacco sono ripiegati o protetti con appositi cappucci
 - i passaggi sono tenuti sgombri
3. Tagli e abrasioni alle mani in genere
 - le maestranze utilizzano guanti di uso generale

Elenco delle attrezzature e dei macchinari utilizzati

Per le procedure di utilizzo, la normativa di riferimento, le misure organizzative, le verifiche da attuare, i DPI da utilizzarsi ed i rischi relativi a macchinari ed attrezzature, si rimanda alla lettura delle relative schede.

1. Piegaferri elettrico

SOTTOFASE 2. GETTO DEL CLS

Elenco dei rischi e relative misure preventive e protettive

Per i rischi connessi all'utilizzo di apprestamenti, macchinari, attrezzature e sostanze pericolose, si rimanda alla lettura delle relative schede.

Descrizione rischio	Valutazione rischio	Si trasmette all'esterno	Si diffonde alle fasi concomitanti
Crollo della cassetta per insufficiente puntellatura (Cordoli e travi in c.a.)	MOLTO BASSO	No	Si

1. Crollo della cassetta per insufficiente puntellatura (Cordoli e travi in c.a.)
 - la cassetta è eseguita da personale esperto
 - la cassetta è puntellata in modo adeguato
 - i mezzi meccanici e i bracci di gru e pompe si tengono a distanza di sicurezza
 - nessuno opera nella zona sottostante la struttura puntellata

Elenco delle attrezzature e dei macchinari utilizzati

Per le procedure di utilizzo, la normativa di riferimento, le misure organizzative, le verifiche da attuare, i DPI da utilizzarsi ed i rischi relativi a macchinari ed attrezzature, si rimanda alla lettura delle relative schede.

1. Autobetoniera
2. Autopompa per cls

Elenco delle sostanze pericolose utilizzate

Per la normativa di riferimento e le procedure di utilizzo, si rimanda alla lettura delle relative schede.

1. Cemento

8. Schede delle lavorazioni e relative analisi dei rischi (segue)

SOTTOFASE 3. DISARMO

Disarmo e rimozione dei piani di lavoro e dei materiali occorsi per l'armatura principale e secondaria dei vari impalcati.

Elenco dei rischi e relative misure preventive e protettive

Per i rischi connessi all'utilizzo di apprestamenti, macchinari, attrezzature e sostanze pericolose, si rimanda alla lettura delle relative schede.

Descrizione rischio	Valutazione rischio	Si trasmette all'esterno	Si diffonde alle fasi concomitanti
Cadute a livello per inciampo negli assi della cassetta	MOLTO BASSO	No	No
Inalazione di polveri di cemento in genere	MOLTO BASSO	No	No
Tagli, abrasioni e schegge nella realizzazione/smontaggio della cassetta	MOLTO BASSO	No	No

1. Cadute a livello per inciampo negli assi della cassetta
 - i passaggi sono mantenuti sgombri
 - gli assi sono accatastati in modo ordinato
2. Inalazione di polveri di cemento in genere
 - in presenza di polveri, le maestranze fanno uso di mascherine
3. Tagli, abrasioni e schegge nella realizzazione/smontaggio della cassetta
 - le maestranze utilizzano guanti di uso generale

Elenco delle attrezzature e dei macchinari utilizzati

Per le procedure di utilizzo, la normativa di riferimento, le misure organizzative, le verifiche da attuare, i DPI da utilizzarsi ed i rischi relativi a macchinari ed attrezzature, si rimanda alla lettura delle relative schede.

1. Martello manuale
2. Scala semplice portatile

FAS.00083 MURI DI SOSTEGNO IN C.A. FINO A 2,50 M PER SCALA DI ACCESSO LOCALI SOTTOPALCO

Muri di sostegno in c.a. fino a 2.50 mt

Sono previste le seguenti sottofasi lavorative:

1. Preparazione della cassetta
2. Preparazione dell'armatura
3. Getto del cls
4. Disarmo

Apprestamenti utilizzati per l'intera fase lavorativa

1. Ponte a cavalletto alto 2 m

SOTTOFASE 1. PREPARAZIONE DELLA CASSERATURA

Elenco dei rischi e relative misure preventive e protettive

Per i rischi connessi all'utilizzo di apprestamenti, macchinari, attrezzature e sostanze pericolose, si rimanda alla lettura delle relative schede.

8. Schede delle lavorazioni e relative analisi dei rischi (segue)

Descrizione rischio	Valutazione rischio	Si trasmette all'esterno	Si diffonde alle fasi concomitanti
Tagli, abrasioni e schegge nella realizzazione/smontaggio della cassetture	MOLTO BASSO	No	No

1. Tagli, abrasioni e schegge nella realizzazione/smontaggio della cassetture
- le maestranze utilizzano guanti di uso generale

Elenco delle attrezzature e dei macchinari utilizzati

Per le procedure di utilizzo, la normativa di riferimento, le misure organizzative, le verifiche da attuare, i DPI da utilizzarsi ed i rischi relativi a macchinari ed attrezzature, si rimanda alla lettura delle relative schede.

1. Martello manuale
2. Scala semplice portatile
3. Sega circolare a disco o a nastro
4. Sega manuale a lame intercambiabili
5. Autocarro

SOTTOFASE 2. PREPARAZIONE DELL'ARMATURA

Elenco dei rischi e relative misure preventive e protettive

Per i rischi connessi all'utilizzo di apprestamenti, macchinari, attrezzature e sostanze pericolose, si rimanda alla lettura delle relative schede.

Descrizione rischio	Valutazione rischio	Si trasmette all'esterno	Si diffonde alle fasi concomitanti
Cadute a livello per inciampo nella lavorazione dei ferri	MOLTO BASSO	No	No
Infilzamento da parte dei ferri affioranti dal getto Permane fino: al getto di ripresa	ALTO	No	No
Tagli e abrasioni alle mani in genere	MEDIO	No	No

1. Cadute a livello per inciampo nella lavorazione dei ferri
- i ferri e le gabbie sono disposti in modo ordinato
- il materiale di scarto è accumulato in apposita zona
2. Infilzamento da parte dei ferri affioranti dal getto
- i ferri di attacco sono ripiegati o protetti con appositi cappucci
- i passaggi sono tenuti sgombri
3. Tagli e abrasioni alle mani in genere
- le maestranze utilizzano guanti di uso generale

Elenco delle attrezzature e dei macchinari utilizzati

Per le procedure di utilizzo, la normativa di riferimento, le misure organizzative, le verifiche da attuare, i DPI da utilizzarsi ed i rischi relativi a macchinari ed attrezzature, si rimanda alla lettura delle relative schede.

1. Piegaferri elettrico

SOTTOFASE 3. GETTO DEL CLS

Elenco dei rischi e relative misure preventive e protettive

Per i rischi connessi all'utilizzo di apprestamenti, macchinari, attrezzature e sostanze pericolose, si rimanda alla lettura delle relative schede.

8. Schede delle lavorazioni e relative analisi dei rischi (segue)

Descrizione rischio	Valutazione rischio	Si trasmette all'esterno	Si diffonde alle fasi concomitanti
Cedimento improvviso della cassetta per eccessiva spinta del cls	MEDIO	No	Si

1. Cedimento improvviso della cassetta per eccessiva spinta del cls
 - la cassetta è eseguita da personale esperto
 - la cassetta è adeguatamente puntellata
 - nessuno opera nella zona sottostante ai lavori
 - viene evitata l'applicazione della vibrazione delle casseformi
 - il cls viene gettato in modo uniforme e lentamente
 - i mezzi meccanici operano a distanza di sicurezza

Elenco delle attrezzature e dei macchinari utilizzati

Per le procedure di utilizzo, la normativa di riferimento, le misure organizzative, le verifiche da attuare, i DPI da utilizzarsi ed i rischi relativi a macchinari ed attrezzature, si rimanda alla lettura delle relative schede.

1. Autobetoniera

Elenco delle sostanze pericolose utilizzate

Per la normativa di riferimento e le procedure di utilizzo, si rimanda alla lettura delle relative schede.

1. Cemento

SOTTOFASE 4. DISARMO

Disarmo e rimozione dei piani di lavoro e dei materiali occorsi per l'armatura principale e secondaria dei vari impalcati.

Elenco dei rischi e relative misure preventive e protettive

Per i rischi connessi all'utilizzo di apprestamenti, macchinari, attrezzature e sostanze pericolose, si rimanda alla lettura delle relative schede.

Descrizione rischio	Valutazione rischio	Si trasmette all'esterno	Si diffonde alle fasi concomitanti
Cadute a livello per inciampo negli assi della cassetta	MOLTO BASSO	No	No
Inalazione di polveri di cemento in genere	MOLTO BASSO	No	No
Tagli, abrasioni e schegge nella realizzazione/smontaggio della cassette	MOLTO BASSO	No	No

1. Cadute a livello per inciampo negli assi della cassetta
 - i passaggi sono mantenuti sgombri
 - gli assi sono accatastati in modo ordinato
2. Inalazione di polveri di cemento in genere
 - in presenza di polveri, le maestranze fanno uso di mascherine
3. Tagli, abrasioni e schegge nella realizzazione/smontaggio della cassette
 - le maestranze utilizzano guanti di uso generale

Elenco delle attrezzature e dei macchinari utilizzati

Per le procedure di utilizzo, la normativa di riferimento, le misure organizzative, le verifiche da attuare, i DPI da utilizzarsi ed i rischi relativi a macchinari ed attrezzature, si rimanda alla lettura delle relative schede.

8. Schede delle lavorazioni e relative analisi dei rischi (segue)

1. Martello manuale
2. Scala semplice portatile

FAS.00147 TUBAZIONE DI SCARICO INTERNO CON TUBI IN PVC

Posa di tubi in genere (in pvc, cemento ecc).

Non sono previste sottofasi lavorative.

Apprestamenti utilizzati per l'intera fase lavorativa

1. Ponte a cavalletto alto 2 m

Elenco dei rischi e relative misure preventive e protettive

Per i rischi connessi all'utilizzo di apprestamenti, macchinari, attrezzature e sostanze pericolose, si rimanda alla lettura delle relative schede.

Descrizione rischio	Valutazione rischio	Si trasmette all'esterno	Si diffonde alle fasi concomitanti
Tagli e abrasioni alle mani nel maneggiare tubi e simili	BASSO	No	No
Contatto con microrganismi dannosi	MEDIO	No	No

1. Tagli e abrasioni alle mani nel maneggiare tubi e simili
 - le maestranze utilizzano guanti di uso generale
2. Contatto con microrganismi dannosi
 - le maestranze fanno uso di dpi che evitano il contatto con le sostanze inquinate (in particolare guanti impermeabili e mascherine)
 - preliminarmente il datore di lavoro individua il gruppo di appartenenza dei microrganismi

Elenco delle attrezzature e dei macchinari utilizzati

Per le procedure di utilizzo, la normativa di riferimento, le misure organizzative, le verifiche da attuare, i DPI da utilizzarsi ed i rischi relativi a macchinari ed attrezzature, si rimanda alla lettura delle relative schede.

1. Flessibile o smerigliatrice
2. Saldatrice per polietilene
3. Scala doppia
4. Sega manuale a lame intercambiabili

Elenco delle sostanze pericolose utilizzate

Per la normativa di riferimento e le procedure di utilizzo, si rimanda alla lettura delle relative schede.

1. Adesivo universale acrilico

FAS.38749 MASSETTO DI SABBIA E CEMENTO

Sono previste le seguenti sottofasi lavorative:

1. Impasto della sabbia e cemento
2. Stesura massetto

8. Schede delle lavorazioni e relative analisi dei rischi (segue)

SOTTOFASE 1. IMPASTO DELLA SABBIA E CEMENTO

Elenco delle attrezzature e dei macchinari utilizzati

Per le procedure di utilizzo, la normativa di riferimento, le misure organizzative, le verifiche da attuare, i DPI da utilizzarsi ed i rischi relativi a macchinari ed attrezzature, si rimanda alla lettura delle relative schede.

1. Badile
2. Betoniera a bicchiere

Elenco delle sostanze pericolose utilizzate

Per la normativa di riferimento e le procedure di utilizzo, si rimanda alla lettura delle relative schede.

1. Cemento

SOTTOFASE 2. STESURA MASSETTO

Elenco delle attrezzature e dei macchinari utilizzati

Per le procedure di utilizzo, la normativa di riferimento, le misure organizzative, le verifiche da attuare, i DPI da utilizzarsi ed i rischi relativi a macchinari ed attrezzature, si rimanda alla lettura delle relative schede.

1. Carriola
2. Badile

Elenco delle sostanze pericolose utilizzate

Per la normativa di riferimento e le procedure di utilizzo, si rimanda alla lettura delle relative schede.

1. Cemento

FAS.00151 INTONACO CIVILE INTERNO STESO A MACCHINA

Intonaco o rivestimento interno del tipo tradizionale o spruzzato, dalla sbruffatura allo strato a finire.

Sono previste le seguenti sottofasi lavorative:

1. Preparazione dell'impasto
2. Stesura dell'impasto

Apprestamenti utilizzati per l'intera fase lavorativa

1. Ponte a cavalletto alto 2 m

SOTTOFASE 1. PREPARAZIONE DELL'IMPASTO

Elenco dei rischi e relative misure preventive e protettive

Per i rischi connessi all'utilizzo di apprestamenti, macchinari, attrezzature e sostanze pericolose, si rimanda alla lettura delle relative schede.

Descrizione rischio	Valutazione rischio	Si trasmette all'esterno	Si diffonde alle fasi concomitanti
Danni spino-dorsali nel sollevamento dei sacchi di cemento	MOLTO BASSO	No	No

8. Schede delle lavorazioni e relative analisi dei rischi (segue)

1. Danni spino-dorsali nel sollevamento dei sacchi di cemento
 - i lavoratori sono formati e informati sulla corretta posizione di sollevamento
 - i sacchi superiori a 25 Kg (15 per le donne) vengono maneggiati in due o tagliati a metà prima di sollevarli

Elenco delle attrezzature e dei macchinari utilizzati

Per le procedure di utilizzo, la normativa di riferimento, le misure organizzative, le verifiche da attuare, i DPI da utilizzarsi ed i rischi relativi a macchinari ed attrezzature, si rimanda alla lettura delle relative schede.

1. Badile
2. Carriola
3. Betoniera a bicchiere

Elenco delle sostanze pericolose utilizzate

Per la normativa di riferimento e le procedure di utilizzo, si rimanda alla lettura delle relative schede.

1. Cemento

SOTTOFASE 2. STESURA DELL'IMPASTO

Elenco delle attrezzature e dei macchinari utilizzati

Per le procedure di utilizzo, la normativa di riferimento, le misure organizzative, le verifiche da attuare, i DPI da utilizzarsi ed i rischi relativi a macchinari ed attrezzature, si rimanda alla lettura delle relative schede.

1. Intonacatrice
2. Frattazzo liscio o dentato

FAS.44210 ISOLAMENTI AL PIANO SOTTOTETTO

Isolamenti di pavimenti o strutture orizzontali non in quota

Non sono previste sottofasi lavorative.

Elenco dei rischi e relative misure preventive e protettive

Per i rischi connessi all'utilizzo di apprestamenti, macchinari, attrezzature e sostanze pericolose, si rimanda alla lettura delle relative schede.

Descrizione rischio	Valutazione rischio	Si trasmette all'esterno	Si diffonde alle fasi concomitanti
Cadute dall'alto in genere	ALTO	No	No
Inalazioni di fibre in genere	ALTO	No	Si
Tagli e abrasioni alle mani in genere	MEDIO	No	No

1. Cadute dall'alto in genere
 - le parti prospicienti il vuoto per altezze superiori a 2 m, sono protetti da appositi apprestamenti
 - nell'impossibilità di installare appositi apprestamenti gli operatori utilizzano le imbragature di sicurezza
2. Inalazioni di fibre in genere
 - vengono utilizzati attrezzi con sistemi di aspirazione/abbattimento
 - i non addetti vengono allontanati dalle zone di emissioni delle fibre
 - gli addetti utilizzano mascherine antipolvere
3. Tagli e abrasioni alle mani in genere

8. Schede delle lavorazioni e relative analisi dei rischi (segue)

- le maestranze utilizzano guanti di uso generale

Elenco delle attrezzature e dei macchinari utilizzati

Per le procedure di utilizzo, la normativa di riferimento, le misure organizzative, le verifiche da attuare, i DPI da utilizzarsi ed i rischi relativi a macchinari ed attrezzature, si rimanda alla lettura delle relative schede.

1. Martello manuale
2. Trapano elettrico
3. Sega manuale a lame intercambiabili
4. Gru a torre senza cabina

Elenco dei dispositivi di protezione individuale utilizzati

Tutti i lavoratori presenti in cantiere indossano la tuta da lavoro, le scarpe antinfortunistiche, l'elmetto ed i guanti di uso generale (DPI standard). Per ogni singola fase di lavoro i lavoratori integreranno i DPI standard con quelli ivi indicati.

1. Maschera monouso per polveri e fumi
2. Guanti antitaglio in pelle

FAS.00132 IMPERMEABILIZZAZIONE DI STRUTTURE ORIZZONTALI CON GUAINA A CALDO

Impermeabilizzazione di strutture orizzontali con guaine a caldo

Sono previste le seguenti sottofasi lavorative:

1. Pulizia della superficie
2. Stesura della guaina

SOTTOFASE 1. PULIZIA DELLA SUPERFICIE

Elenco dei rischi e relative misure preventive e protettive

Per i rischi connessi all'utilizzo di apprestamenti, macchinari, attrezzature e sostanze pericolose, si rimanda alla lettura delle relative schede.

Descrizione rischio	Valutazione rischio	Si trasmette all'esterno	Si diffonde alle fasi concomitanti
Inalazione di polveri di cemento in genere	MOLTO BASSO	No	No

1. Inalazione di polveri di cemento in genere
- in presenza di polveri, le maestranze fanno uso di mascherine

Elenco delle attrezzature e dei macchinari utilizzati

Per le procedure di utilizzo, la normativa di riferimento, le misure organizzative, le verifiche da attuare, i DPI da utilizzarsi ed i rischi relativi a macchinari ed attrezzature, si rimanda alla lettura delle relative schede.

1. Utensili manuali vari

Elenco dei dispositivi di protezione individuale utilizzati

Tutti i lavoratori presenti in cantiere indossano la tuta da lavoro, le scarpe antinfortunistiche, l'elmetto ed i guanti di uso generale (DPI standard). Per ogni singola fase di lavoro i lavoratori integreranno i DPI standard con quelli ivi indicati.

8. Schede delle lavorazioni e relative analisi dei rischi (segue)

1. Maschera monouso per polveri e fumi

SOTTOFASE 2. STESURA DELLA GUAINA

Elenco dei rischi e relative misure preventive e protettive

Per i rischi connessi all'utilizzo di apprestamenti, macchinari, attrezzature e sostanze pericolose, si rimanda alla lettura delle relative schede.

Descrizione rischio	Valutazione rischio	Si trasmette all'esterno	Si diffonde alle fasi concomitanti
Cadute dall'alto in genere	ALTO	No	No

1. Cadute dall'alto in genere

- le parti prospicienti il vuoto per altezze superiori a 2 m, sono protetti da appositi apprestamenti
- nell'impossibilità di installare appositi apprestamenti gli operatori utilizzano le imbragature di sicurezza

Elenco delle attrezzature e dei macchinari utilizzati

Per le procedure di utilizzo, la normativa di riferimento, le misure organizzative, le verifiche da attuare, i DPI da utilizzarsi ed i rischi relativi a macchinari ed attrezzature, si rimanda alla lettura delle relative schede.

1. Cannello ad aria calda
2. Scala doppia
3. Taglierina manuale

Elenco delle sostanze pericolose utilizzate

Per la normativa di riferimento e le procedure di utilizzo, si rimanda alla lettura delle relative schede.

1. Guaina bitumosa

Elenco dei dispositivi di protezione individuale utilizzati

Tutti i lavoratori presenti in cantiere indossano la tuta da lavoro, le scarpe antinfortunistiche, l'elmetto ed i guanti di uso generale (DPI standard). Per ogni singola fase di lavoro i lavoratori integreranno i DPI standard con quelli ivi indicati.

1. Semimaschera contro gas e vapori organici

FAS.00255 ISOLAMENTO A CAPPOTTO CON LASTRE O BLOCCHI ISOLANTI A PIU DI 2 M DI ALTEZZA

Isolamento a cappotto realizzato mediante la posa di pannelli o blocchi di materiale isolanti fissati alla struttura esistente con colla e/o tasselli

Sono previste le seguenti sottofasi lavorative:

1. Pulitura e rasatura delle superfici da isolare
2. Posa delle lastre o blocchi isolanti mediante colla e tasselli
3. Posa di profili gocciolatoi e simili
4. Posa rete in fibra di vetro
5. Stesura dello strato di finitura

Apprestamenti utilizzati per l'intera fase lavorativa

1. Ponteggio metallico prefabbricato

8. Schede delle lavorazioni e relative analisi dei rischi (segue)

SOTTOFASE 1. PULITURA E RASATURA DELLE SUPERFICI DA ISOLARE

Elenco delle attrezzature e dei macchinari utilizzati

Per le procedure di utilizzo, la normativa di riferimento, le misure organizzative, le verifiche da attuare, i DPI da utilizzarsi ed i rischi relativi a macchinari ed attrezzature, si rimanda alla lettura delle relative schede.

1. Utensili manuali vari
2. Cazzuola
3. Spatola

Elenco delle sostanze pericolose utilizzate

Per la normativa di riferimento e le procedure di utilizzo, si rimanda alla lettura delle relative schede.

1. Cemento

SOTTOFASE 2. POSA DELLE LASTRE O BLOCCHI ISOLANTI MEDIANTE COLLA E TASSELLI

Elenco delle attrezzature e dei macchinari utilizzati

Per le procedure di utilizzo, la normativa di riferimento, le misure organizzative, le verifiche da attuare, i DPI da utilizzarsi ed i rischi relativi a macchinari ed attrezzature, si rimanda alla lettura delle relative schede.

1. Cazzuola
2. Trapano elettrico
3. Taglierina manuale
4. Sega manuale a lame intercambiabili
5. Gru a torre senza cabina

Elenco delle sostanze pericolose utilizzate

Per la normativa di riferimento e le procedure di utilizzo, si rimanda alla lettura delle relative schede.

1. Malta adesiva a base minerale

SOTTOFASE 3. POSA DI PROFILI GOCCIOLATOI E SIMILI

Elenco delle attrezzature e dei macchinari utilizzati

Per le procedure di utilizzo, la normativa di riferimento, le misure organizzative, le verifiche da attuare, i DPI da utilizzarsi ed i rischi relativi a macchinari ed attrezzature, si rimanda alla lettura delle relative schede.

1. Trapano elettrico
2. Utensili manuali vari
3. Flessibile o smerigliatrice

SOTTOFASE 4. POSA RETE IN FIBRA DI VETRO

SOTTOFASE 5. STESURA DELLO STRATO DI FINITURA

Elenco delle attrezzature e dei macchinari utilizzati

Per le procedure di utilizzo, la normativa di riferimento, le misure organizzative, le verifiche da attuare, i DPI da utilizzarsi ed i rischi relativi a macchinari ed attrezzature, si rimanda alla lettura delle relative schede.

8. Schede delle lavorazioni e relative analisi dei rischi (segue)

1. Spatola

Elenco delle sostanze pericolose utilizzate

Per la normativa di riferimento e le procedure di utilizzo, si rimanda alla lettura delle relative schede.

1. Malta per finiture a base silicea

FAS.00152 INTONACO ESTERNO STESO A MACCHINA SU ELEMENTI AD ALTEZZA MAGGIORE DI 3 METRI

Intonaco o rivestimento esterno rustico o civile del tipo tradizionale o spruzzato, dalla sbruffatura allo strato a finire e se necessario con l'aggiunta di additivi antiumidità.

Sono previste le seguenti sottofasi lavorative:

1. Preparazione dell'impasto
2. Stesura dell'impasto

Apprestamenti utilizzati per l'intera fase lavorativa

1. Ponteggio metallico a tubi giunti

SOTTOFASE 1. PREPARAZIONE DELL'IMPASTO

Elenco dei rischi e relative misure preventive e protettive

Per i rischi connessi all'utilizzo di apprestamenti, macchinari, attrezzature e sostanze pericolose, si rimanda alla lettura delle relative schede.

Descrizione rischio	Valutazione rischio	Si trasmette all'esterno	Si diffonde alle fasi concomitanti
Danni spino-dorsali nel sollevamento dei sacchi di cemento	MOLTO BASSO	No	No

1. Danni spino-dorsali nel sollevamento dei sacchi di cemento
 - i lavoratori sono formati e informati sulla corretta posizione di sollevamento
 - i sacchi superiori a 25 Kg (15 per le donne) vengono maneggiati in due o tagliati a metà prima di sollevarli

Elenco delle attrezzature e dei macchinari utilizzati

Per le procedure di utilizzo, la normativa di riferimento, le misure organizzative, le verifiche da attuare, i DPI da utilizzarsi ed i rischi relativi a macchinari ed attrezzature, si rimanda alla lettura delle relative schede.

1. Badile
2. Carriola
3. Betoniera a bicchiere

Elenco delle sostanze pericolose utilizzate

Per la normativa di riferimento e le procedure di utilizzo, si rimanda alla lettura delle relative schede.

1. Cemento

SOTTOFASE 2. STESURA DELL'IMPASTO

8. Schede delle lavorazioni e relative analisi dei rischi (segue)

Elenco delle attrezzature e dei macchinari utilizzati

Per le procedure di utilizzo, la normativa di riferimento, le misure organizzative, le verifiche da attuare, i DPI da utilizzarsi ed i rischi relativi a macchinari ed attrezzature, si rimanda alla lettura delle relative schede.

1. Intonacatrice
2. Frattazzo liscio o dentato

FAS.47281 RAPPEZZI DI INTONACO ESTERNO A PIU DI 2 M DI ALTEZZA

Rimozione e rifacimento di porzioni limitate di intonaco ammalorato

Sono previste le seguenti sottofasi lavorative:

1. Preparazione dell'impasto
2. Stesura dell'impasto

Apprestamenti utilizzati per l'intera fase lavorativa

1. Ponteggio metallico a tubi giunti

SOTTOFASE 1. PREPARAZIONE DELL'IMPASTO

Elenco dei rischi e relative misure preventive e protettive

Per i rischi connessi all'utilizzo di apprestamenti, macchinari, attrezzature e sostanze pericolose, si rimanda alla lettura delle relative schede.

Descrizione rischio	Valutazione rischio	Si trasmette all'esterno	Si diffonde alle fasi concomitanti
Danni spino-dorsali nel sollevamento dei sacchi di cemento	MOLTO BASSO	No	No

1. Danni spino-dorsali nel sollevamento dei sacchi di cemento
 - i lavoratori sono formati e informati sulla corretta posizione di sollevamento
 - i sacchi superiori a 25 Kg (15 per le donne) vengono maneggiati in due o tagliati a metà prima di sollevarli

Elenco delle attrezzature e dei macchinari utilizzati

Per le procedure di utilizzo, la normativa di riferimento, le misure organizzative, le verifiche da attuare, i DPI da utilizzarsi ed i rischi relativi a macchinari ed attrezzature, si rimanda alla lettura delle relative schede.

1. Badile
2. Carriola
3. Betoniera a bicchiere

Elenco delle sostanze pericolose utilizzate

Per la normativa di riferimento e le procedure di utilizzo, si rimanda alla lettura delle relative schede.

1. Cemento

SOTTOFASE 2. STESURA DELL'IMPASTO

Elenco delle attrezzature e dei macchinari utilizzati

Per le procedure di utilizzo, la normativa di riferimento, le misure organizzative, le verifiche da attuare, i DPI da utilizzarsi ed i rischi relativi a macchinari ed attrezzature, si rimanda alla lettura delle relative schede.

8. Schede delle lavorazioni e relative analisi dei rischi (segue)

1. Cazzuola

FAS.00192 PITTURAZIONE FACCIATA ESTERNA ALTA PIU' DI 3 M

Lavori di pitturazione e verniciatura mediante vernici acriliche, idropitture o viniliche compresa la preparazione dei fondi.

Sono previste le seguenti sottofasi lavorative:

1. Preparazione del fondo mediante pulitura/raschiatura/stuccatura
2. Stesura del primo e secondo strato

Apprestamenti utilizzati per l'intera fase lavorativa

1. Trabattello su ruote
2. Ponteggio metallico a tubi giunti

SOTTOFASE 1. PREPARAZIONE DEL FONDO MEDIANTE PULITURA/RASCHIATURA/STUCCATURA

Elenco dei rischi e relative misure preventive e protettive

Per i rischi connessi all'utilizzo di apprestamenti, macchinari, attrezzature e sostanze pericolose, si rimanda alla lettura delle relative schede.

Descrizione rischio	Valutazione rischio	Si trasmette all'esterno	Si diffonde alle fasi concomitanti
Cadute dall'alto in genere	ALTO	No	No

1. Cadute dall'alto in genere
 - le parti prospicienti il vuoto per altezze superiori a 2 m, sono protetti da appositi apprestamenti
 - nell'impossibilità di installare appositi apprestamenti gli operatori utilizzano le imbragature di sicurezza

Elenco delle attrezzature e dei macchinari utilizzati

Per le procedure di utilizzo, la normativa di riferimento, le misure organizzative, le verifiche da attuare, i DPI da utilizzarsi ed i rischi relativi a macchinari ed attrezzature, si rimanda alla lettura delle relative schede.

1. Scala doppia
2. Utensili manuali vari

SOTTOFASE 2. STESURA DEL PRIMO E SECONDO STRATO

Elenco delle attrezzature e dei macchinari utilizzati

Per le procedure di utilizzo, la normativa di riferimento, le misure organizzative, le verifiche da attuare, i DPI da utilizzarsi ed i rischi relativi a macchinari ed attrezzature, si rimanda alla lettura delle relative schede.

1. Pennello o rullo per pittori
2. Scala doppia

Elenco delle sostanze pericolose utilizzate

Per la normativa di riferimento e le procedure di utilizzo, si rimanda alla lettura delle relative schede.

1. Pittura acrilica per esterni

8. Schede delle lavorazioni e relative analisi dei rischi (segue)

FAS.00198 VERNICIATURE ESTERNE DI ELEMENTI IN FERRO O LEGNO

Verniciature esterne di elementi in ferro o legno

Sono previste le seguenti sottofasi lavorative:

1. Preparazione del fondo
2. Verniciatura

Apprestamenti utilizzati per l'intera fase lavorativa

1. Trabattello su ruote

SOTTOFASE 1. PREPARAZIONE DEL FONDO

Elenco delle attrezzature e dei macchinari utilizzati

Per le procedure di utilizzo, la normativa di riferimento, le misure organizzative, le verifiche da attuare, i DPI da utilizzarsi ed i rischi relativi a macchinari ed attrezzature, si rimanda alla lettura delle relative schede.

1. Scala doppia
2. Utensili manuali per lavori elettrici

Elenco delle sostanze pericolose utilizzate

Per la normativa di riferimento e le procedure di utilizzo, si rimanda alla lettura delle relative schede.

1. Antiruggine o primer

SOTTOFASE 2. VERNICIATURA

Elenco delle attrezzature e dei macchinari utilizzati

Per le procedure di utilizzo, la normativa di riferimento, le misure organizzative, le verifiche da attuare, i DPI da utilizzarsi ed i rischi relativi a macchinari ed attrezzature, si rimanda alla lettura delle relative schede.

1. Pennello o rullo per pittori
2. Scala doppia

Elenco delle sostanze pericolose utilizzate

Per la normativa di riferimento e le procedure di utilizzo, si rimanda alla lettura delle relative schede.

1. Vernice per metalli

FAS.00179 POSA DI SERRAMENTI ESTERNI COMPLETI DI VETRI

Posa serramenti esterni completi di vetri

Non sono previste sottofasi lavorative.

Apprestamenti utilizzati per l'intera fase lavorativa

1. Ponteggio metallico a tubi giunti

8. Schede delle lavorazioni e relative analisi dei rischi (segue)

Elenco dei rischi e relative misure preventive e protettive

Per i rischi connessi all'utilizzo di apprestamenti, macchinari, attrezzature e sostanze pericolose, si rimanda alla lettura delle relative schede.

Descrizione rischio	Valutazione rischio	Si trasmette all'esterno	Si diffonde alle fasi concomitanti
Movimentazione manuale dei carichi in genere	BASSO	No	No
Tagli, abrasioni e schegge nel maneggiare elementi in legno	BASSO	No	No
Caduta dall'alto nei lavori su serramenti prospicienti il vuoto	ALTO	No	No
Caduta di materiali e attrezzi dall'alto	MOLTO BASSO	No	Si

1. Movimentazione manuale dei carichi in genere
 - i lavoratori sono formati e informati sulla movimentazione manuale dei carichi
 - vengono utilizzati preferibilmente attrezzature per il sollevamento
 - il singolo lavoratore solleva non oltre 20 Kg
 - quando necessario e nell'impossibilità di utilizzare sollevatori, il peso è ripartito in un numero adeguati di lavoratori
 - i pesi superiori a 25 Kg (15 per le donne) vengono manovrati in due
 - preferibilmente vengono utilizzati mezzi di sollevamento quali carriole, argani e simili
2. Tagli, abrasioni e schegge nel maneggiare elementi in legno
 - le maestranze utilizzano guanti di uso generale
3. Caduta dall'alto nei lavori su serramenti prospicienti il vuoto
 - in mancanza di protezioni e per serramenti prospicienti sul vuoto, vengono utilizzate piattaforme aeree, ponteggi regolamentari o cinture di sicurezza
 - è fatto divieto di lavorare di utilizzare il davanzale come zona di lavoro
4. Caduta di materiali e attrezzi dall'alto
 - nessuno opera nella zona immediatamente sottostante ai lavori
 - le maestranze fanno uso di cinture con sacche porta attrezzi

Elenco delle attrezzature e dei macchinari utilizzati

Per le procedure di utilizzo, la normativa di riferimento, le misure organizzative, le verifiche da attuare, i DPI da utilizzarsi ed i rischi relativi a macchinari ed attrezzature, si rimanda alla lettura delle relative schede.

1. Avvitatore a batterie
2. Martello demolitore elettrico
3. Martello manuale
4. Pistola sparachiodi
5. Sega circolare a disco o a nastro
6. Trapano elettrico
7. Gru a torre senza cabina

FAS.00024 SMONTAGGIO PONTEGGIO IN FERRO

Smontaggio di ponteggio in acciaio e caricamento delle singole parti su autocarro

Non sono previste sottofasi lavorative.

Elenco dei rischi e relative misure preventive e protettive

Per i rischi connessi all'utilizzo di apprestamenti, macchinari, attrezzature e sostanze pericolose, si rimanda alla lettura delle relative schede.

8. Schede delle lavorazioni e relative analisi dei rischi (segue)

Descrizione rischio	Valutazione rischio	Si trasmette all'esterno	Si diffonde alle fasi concomitanti
Crollo o ribaltamento del ponteggio	ALTO	Si	Si
Elettrocuzione nell'uso del ponteggio	MOLTO BASSO	No	No
Tagli e abrasioni alle mani nel montaggio e smontaggio del ponteggio	MOLTO BASSO	No	No
Caduta dall'alto dal ponteggio	MEDIO	No	No
Caduta di materiali dall'alto del ponteggio	MEDIO	Si	Si

1. Crollo o ribaltamento del ponteggio
 - il ponteggio è realizzato da personale esperto conformemente allo schema fornito dal costruttore
 - se non trattasi di demolizione, il ponteggio è ancorato alla costruzione
 - il ponteggio è fornito di basette e di assi ripartitori del carico
 - le reti o i teli sono installati tenendo conto del vento
 - in caso di forte vento le maestranze abbandonano il ponteggio
 - sul ponteggio non vengono accatastati materiali
2. Elettrocuzione nell'uso del ponteggio
 - il ponteggio è collegato all'impianto di terra
3. Tagli e abrasioni alle mani nel montaggio e smontaggio del ponteggio
 - le maestranze fanno uso di appositi guanti
4. Caduta dall'alto dal ponteggio
 - il ponteggio è provvisto di parapetto regolamentare
 - il parapetto è fornito di tavola fermapiEDE
 - il ponteggio prosegue 1,2 m oltre l'ultimo piano di lavoro
 - durante il montaggio il personale utilizza imbracature di sicurezza
 - la distanza tra il ponte e la struttura non è maggiore di 20 cm
 - le scale, per accedere ai vari piani del ponteggio, sono installate sfalsate tra loro e superano di almeno un metro il piano di arrivo
5. Caduta di materiali dall'alto del ponteggio
 - le eventuali zone di passaggio sono protette con mantovana
 - il ponteggio è fornito di rete o teli parasassi
 - le eventuali zone di pubblico passaggio sono delimitate e protette

Elenco delle attrezzature e dei macchinari utilizzati

Per le procedure di utilizzo, la normativa di riferimento, le misure organizzative, le verifiche da attuare, i DPI da utilizzarsi ed i rischi relativi a macchinari ed attrezzature, si rimanda alla lettura delle relative schede.

1. Autocarro
2. Gru a torre senza cabina

FAS.00303 SMONTAGGIO PARAPETTI PROVVISORI

Installazione di parapetti provvisori ancorati alla struttura oggetto dell'intervento

Sono previste le seguenti sottofasi lavorative:

1. Smontaggio dei piantoni
2. Smontaggio dei mancorrenti

SOTTOFASE 1. SMONTAGGIO DEI PIANTONI

8. Schede delle lavorazioni e relative analisi dei rischi (segue)

Elenco dei rischi e relative misure preventive e protettive

Per i rischi connessi all'utilizzo di apprestamenti, macchinari, attrezzature e sostanze pericolose, si rimanda alla lettura delle relative schede.

Descrizione rischio	Valutazione rischio	Si trasmette all'esterno	Si diffonde alle fasi concomitanti
Caduta di materiali e attrezzi dall'alto	MOLTO BASSO	No	Si

1. Caduta di materiali e attrezzi dall'alto
 - nessuno opera nella zona immediatamente sottostante ai lavori
 - le maestranze fanno uso di cinture con sacche porta attrezzi

Elenco delle attrezzature e dei macchinari utilizzati

Per le procedure di utilizzo, la normativa di riferimento, le misure organizzative, le verifiche da attuare, i DPI da utilizzarsi ed i rischi relativi a macchinari ed attrezzature, si rimanda alla lettura delle relative schede.

1. Trapano elettrico
2. Utensili manuali vari
3. Piattaforma aerea su autocarro

SOTTOFASE 2. SMONTAGGIO DEI MANCORRENTI

Elenco dei rischi e relative misure preventive e protettive

Per i rischi connessi all'utilizzo di apprestamenti, macchinari, attrezzature e sostanze pericolose, si rimanda alla lettura delle relative schede.

Descrizione rischio	Valutazione rischio	Si trasmette all'esterno	Si diffonde alle fasi concomitanti
Caduta di materiali e attrezzi dall'alto	MOLTO BASSO	No	Si

1. Caduta di materiali e attrezzi dall'alto
 - nessuno opera nella zona immediatamente sottostante ai lavori
 - le maestranze fanno uso di cinture con sacche porta attrezzi

Elenco delle attrezzature e dei macchinari utilizzati

Per le procedure di utilizzo, la normativa di riferimento, le misure organizzative, le verifiche da attuare, i DPI da utilizzarsi ed i rischi relativi a macchinari ed attrezzature, si rimanda alla lettura delle relative schede.

1. Utensili manuali vari
2. Piattaforma aerea su autocarro

FAS.00025 RIMOZIONE DELLA GRU A TORRE

Smontaggio della gru a torre

Sono previste le seguenti sottofasi lavorative:

1. Smontaggio parapetto di protezione
2. Smontaggio

SOTTOFASE 1. SMONTAGGIO PARAPETTO DI PROTEZIONE

8. Schede delle lavorazioni e relative analisi dei rischi (segue)

Elenco delle attrezzature e dei macchinari utilizzati

Per le procedure di utilizzo, la normativa di riferimento, le misure organizzative, le verifiche da attuare, i DPI da utilizzarsi ed i rischi relativi a macchinari ed attrezzature, si rimanda alla lettura delle relative schede.

1. Martello manuale
2. Sega per legno manuale
3. Autocarro

SOTTOFASE 2. SMONTAGGIO

Elenco dei rischi e relative misure preventive e protettive

Per i rischi connessi all'utilizzo di apprestamenti, macchinari, attrezzature e sostanze pericolose, si rimanda alla lettura delle relative schede.

Descrizione rischio	Valutazione rischio	Si trasmette all'esterno	Si diffonde alle fasi concomitanti
Elettrocuzione nell'uso della gru a torre	MEDIO	No	No
Crollo della gru durante le fasi di montaggio e smontaggio	ALTO	Si	Si
Crollo o ribaltamento della gru a torre	ALTO	Si	Si

1. Elettrocuzione nell'uso della gru a torre
 - la gru è collegata all'impianto di terra
 - i cavi di alimentazione sono protetti con canaline o con assito
 - i cavi di alimentazione hanno indice di penetrazione non inferiore a ip44
 - il carico è mantenuto a distanza superiore a 5 m dalle linee elettriche non protette
 - la gru dispone di interruttore di emergenza
 - è disponibile un estintore a CO2
2. Crollo della gru durante le fasi di montaggio e smontaggio
 - la gru è installata e rimossa da personale esperto e secondo le indicazioni del costruttore
 - i contrappesi sono rimossi secondo le indicazioni del produttore
 - la gru è dotata di dispositivo di bloccaggio
3. Crollo o ribaltamento della gru a torre
 - la gru è installata da personale esperto e secondo le indicazioni del costruttore
 - prima dell'installazione è verificata la portanza del terreno
 - i contrappesi sono sistemati secondo le indicazioni del produttore
 - la gru è dotata di dispositivo di bloccaggio in caso di superamento del carico o del momento massimo
 - sul braccio sono visibili le indicazioni di portata massima
 - in caso di forte vento il dispositivo di rotazione è sbloccato
 - la portata della gru è congrua con il lavoro da compiere

Elenco delle attrezzature e dei macchinari utilizzati

Per le procedure di utilizzo, la normativa di riferimento, le misure organizzative, le verifiche da attuare, i DPI da utilizzarsi ed i rischi relativi a macchinari ed attrezzature, si rimanda alla lettura delle relative schede.

1. Autocarro
2. Trattore
3. Autogrù

FAS.00022 SMONTAGGIO DI TETTOIE E SIMILI

Smontaggio di tettoie e simili

8. Schede delle lavorazioni e relative analisi dei rischi (segue)

Sono previste le seguenti sottofasi lavorative:

1. Smontaggio della tettoia
2. Carico su autocarro

Apprestamenti utilizzati per l'intera fase lavorativa

1. Ponte a cavalletto alto 2 m

SOTTOFASE 1. SMONTAGGIO DELLA TETTOIA

Elenco dei rischi e relative misure preventive e protettive

Per i rischi connessi all'utilizzo di apprestamenti, macchinari, attrezzature e sostanze pericolose, si rimanda alla lettura delle relative schede.

Descrizione rischio	Valutazione rischio	Si trasmette all'esterno	Si diffonde alle fasi concomitanti
Tagli, abrasioni e lacerazioni nell'installazione-rimozione del cantiere	BASSO	No	No
Caduta di materiali dall'alto nello smontaggio del cantiere	MEDIO	No	No
Scivolamento e cadute a livello nello smontaggio del cantiere	BASSO	No	No

1. Tagli, abrasioni e lacerazioni nell'installazione-rimozione del cantiere
- le maestranze utilizzano guanti di uso generale
2. Caduta di materiali dall'alto nello smontaggio del cantiere
- la zona dove viene posato il materiale viene tenuta inaccessibile al personale
3. Scivolamento e cadute a livello nello smontaggio del cantiere
- la zona dove viene posato il materiale viene tenuta inaccessibile al personale
- le zone di passaggio vengono lasciate sgombre

Elenco delle attrezzature e dei macchinari utilizzati

Per le procedure di utilizzo, la normativa di riferimento, le misure organizzative, le verifiche da attuare, i DPI da utilizzarsi ed i rischi relativi a macchinari ed attrezzature, si rimanda alla lettura delle relative schede.

1. Scala semplice portatile
2. Utensili manuali vari

SOTTOFASE 2. CARICO SU AUTOCARRO

Elenco delle attrezzature e dei macchinari utilizzati

Per le procedure di utilizzo, la normativa di riferimento, le misure organizzative, le verifiche da attuare, i DPI da utilizzarsi ed i rischi relativi a macchinari ed attrezzature, si rimanda alla lettura delle relative schede.

1. Autocarro

FAS.00020 RIMOZIONE DI BOX PREFABBRICATI

Rimozione di box prefabbricati

Sono previste le seguenti sottofasi lavorative:

1. Eliminazione fissaggi

8. Schede delle lavorazioni e relative analisi dei rischi (segue)

2. Carico su autocarro

SOTTOFASE 1. ELIMINAZIONE FISSAGGI

Elenco dei rischi e relative misure preventive e protettive

Per i rischi connessi all'utilizzo di apprestamenti, macchinari, attrezzature e sostanze pericolose, si rimanda alla lettura delle relative schede.

Descrizione rischio	Valutazione rischio	Si trasmette all'esterno	Si diffonde alle fasi concomitanti
Tagli, abrasioni e lacerazioni nell'installazione-rimozione del cantiere	BASSO	No	No

1. Tagli, abrasioni e lacerazioni nell'installazione-rimozione del cantiere
- le maestranze utilizzano guanti di uso generale

Elenco delle attrezzature e dei macchinari utilizzati

Per le procedure di utilizzo, la normativa di riferimento, le misure organizzative, le verifiche da attuare, i DPI da utilizzarsi ed i rischi relativi a macchinari ed attrezzature, si rimanda alla lettura delle relative schede.

1. Utensili manuali vari

SOTTOFASE 2. CARICO SU AUTOCARRO

Elenco delle attrezzature e dei macchinari utilizzati

Per le procedure di utilizzo, la normativa di riferimento, le misure organizzative, le verifiche da attuare, i DPI da utilizzarsi ed i rischi relativi a macchinari ed attrezzature, si rimanda alla lettura delle relative schede.

1. Autogrù

FAS.00019 RIMOZIONE DELL'IMPIANTO ELETTRICO DI CANTIERE

Rimozione dell'impianto elettrico

Non sono previste sottofasi lavorative.

Elenco dei rischi e relative misure preventive e protettive

Per i rischi connessi all'utilizzo di apprestamenti, macchinari, attrezzature e sostanze pericolose, si rimanda alla lettura delle relative schede.

Descrizione rischio	Valutazione rischio	Si trasmette all'esterno	Si diffonde alle fasi concomitanti
Elettrocuzione nell'installazione dell'impianto elettrico	ALTO	No	No

1. Elettrocuzione nell'installazione dell'impianto elettrico
- viene rimosso prima l'impianto elettrico e poi l'impianto di terra e il salvavita
- nessuna attrezzatura è collegata all'impianto durante le fasi di installazione
- l'operatore indossa guanti dielettrici e calzature isolanti

Elenco delle attrezzature e dei macchinari utilizzati

Per le procedure di utilizzo, la normativa di riferimento, le misure organizzative, le verifiche da attuare, i DPI da utilizzarsi ed i rischi relativi a macchinari ed attrezzature, si rimanda alla lettura delle relative schede.

8. Schede delle lavorazioni e relative analisi dei rischi (segue)

1. Scala doppia
2. Utensili manuali per lavori elettrici

Elenco dei dispositivi di protezione individuale utilizzati

Tutti i lavoratori presenti in cantiere indossano la tuta da lavoro, le scarpe antinfortunistiche, l'elmetto ed i guanti di uso generale (DPI standard). Per ogni singola fase di lavoro i lavoratori integreranno i DPI standard con quelli ivi indicati.

1. Guanti dielettrici
2. Scarpe isolanti

FAS.00018 RIMOZIONE DELLA RECINZIONE

Rimozione della recinzione

Non sono previste sottofasi lavorative.

Elenco dei rischi e relative misure preventive e protettive

Per i rischi connessi all'utilizzo di apprestamenti, macchinari, attrezzature e sostanze pericolose, si rimanda alla lettura delle relative schede.

Descrizione rischio	Valutazione rischio	Si trasmette all'esterno	Si diffonde alle fasi concomitanti
Tagli, abrasioni e lacerazioni nell'installazione-rimozione del cantiere	BASSO	No	No

1. Tagli, abrasioni e lacerazioni nell'installazione-rimozione del cantiere
- le maestranze utilizzano guanti di uso generale

Elenco delle attrezzature e dei macchinari utilizzati

Per le procedure di utilizzo, la normativa di riferimento, le misure organizzative, le verifiche da attuare, i DPI da utilizzarsi ed i rischi relativi a macchinari ed attrezzature, si rimanda alla lettura delle relative schede.

1. Utensili manuali vari
2. Carriola
3. Autocarro

Elenco degli apprestamenti

E' previsto l'uso dei seguenti apprestamenti:

1. Ponte a cavalletto alto 2 m
2. Ponteggio metallico a tubi giunti
3. Ponteggio metallico prefabbricato
4. Trabattello su ruote

APP.011 - Ponte a cavalletto alto 2 m

Ponte costituito da un impalcato in assi di legno di adeguate dimensioni sostenuto a distanze prefissate da cavalletti solitamente metallici e utilizzato fino a 2 mt di altezza.

Misure organizzative

CAVALLETTI

I cavalletti sono regolamentari e i piedi sono intirantati

TAVOLE IN LEGNO

Le tavole di legno che formano gli impalcati devono sempre appoggiare su tre cavalletti, comunque per legge la distanza tra due cavalletti consecutivi dipende dalla sezione delle tavole di legno che si andranno ad usare:

- con sezione 30 x 5 cm e lunghezza 4 mt la distanza massima sarà di 3,60 mt (quindi in questo caso è ammesso l'uso anche di due soli cavalletti per tavola)

- con sezione al minimo di 20 x 4 cm e lunghezza 4 mt la distanza massima sarà 1.80 m

La larghezza degli impalcati dovrà essere al minimo di 90 cm e le tavole dovranno essere ben accostate e fissate tra di loro .

PRESENZA DI APERTURE.

Qualora i ponti vengano usati in prossimità di aperture prospicienti il vuoto (vani scale, finestre o ascensori) con altezze superiori a 2 m l'impalcato dovrà essere munito di adeguato parapetto completo di tavola fermapiede).

SBALZI

Gli impalcati non dovranno presentare parti a sbalzo superiori a 20 cm.

Procedure di utilizzo

PRIMA DELL'UTILIZZO

- possono essere utilizzati solamente per lavori da eseguirsi nell'ambito dell'edificio e al suolo
- i montanti non devono essere realizzati con mezzi di fortuna (pile di mattoni, sacchi di cemento, ecc.)
- non devono essere montati su impalcati di ponteggi esterni
- devono essere allestiti a regola d'arte e mantenuti in efficienza per tutta la durata del lavoro

DURANTE L'UTILIZZO

- controllare l'integrità dei cavalletti e del blocco, l'accostamento delle tavole e la completezza del piano di lavoro
- non rimuovere cavalletti o tavole e non utilizzare le componenti del ponte in modo improprio
- controllo della planarità del ponte (spessorare con zeppe di legno o mattoni)
- caricare il ponte con i soli materiali ed attrezzi necessari per la lavorazione

DOPO L'UTILIZZO

- eventuali anomalie e mancanza di attrezzature devono essere subito segnalate al responsabile di cantiere

Verifiche da attuare

PRIMA DELL'UTILIZZO

- il piano di lavoro ha quota non maggiore di 2 mt
- è montato su piano solido
- le tavole sono 4x20 o 5x30 e lo sbalzo è minore di 20 cm
- la larghezza non è minore di 90 cm

Elenco degli apprestamenti (segue)

- la distanza massima tra due cavalletti non è maggiore di 3.60 mt

Elenco dei rischi e relative misure preventive e protettive

Descrizione rischio	Valutazione rischio	Si trasmette all'esterno	Si diffonde alle fasi concomitanti
Caduta dal ponteggio a cavalletti	ALTO	No	No
Crollo del ponteggio su cavalletti	MOLTO BASSO	No	No

1. Caduta dal ponteggio a cavalletti

- il ponte non supera i 2 m di altezza
- per la parte prospiciente il vuoto, il ponte è munito di parapetto regolamentare
- il ponte è tenuto sgombro da materiali
- la larghezza degli impalcati è maggiore di 90 cm

2. Crollo del ponteggio su cavalletti

- il ponteggio poggia su superficie solida
- il ponteggio è realizzato con elementi regolamentari
- le tavole sono di spessore adeguato
- le tavole sono fissate ai cavalletti
- i cavalletti sono in buono stato di conservazione

APP.013 - Ponteggio metallico a tubi giunti

Struttura metallica costruita in opera con tubi giunti e tavole in legno, il tutto atto a garantire l'esecuzione di lavorazioni in quota in condizioni di sicurezza.

Gli elementi metallici dei ponteggi portano impressi, a rilievo o incisione, il nome od il marchio del fabbricante

Misure organizzative

TUBI

Vengono utilizzati tubi tra loro compatibili. Il piede dei montanti è solidamente assicurato alla base d'appoggio mediante l'utilizzo di basette metalliche e ripartitori.

PARAPETTI

I parapetti hanno altezza non inferiore a un mt con corrente posto a distanza non superiore a 60 cm e tavola di arresto al piede di spessore 20 cm. Il parapetto dell'ultimo impalcato o del piano di gronda ha un'altezza non inferiore a 1.20 mt.

ANCORAGGI

Il ponteggio, quando non trattasi di demolizioni, è ancorato a parti stabili della costruzione, come previsto dagli schemi tipo del libretto.

Il ponteggio è montato ad una distanza non superiore a 20 cm dall'opera.

PROTEZIONE

In corrispondenza dei luoghi di transito, lungo tutto il perimetro del ponteggio, viene installato un apposito parasassi (mantovana) ogni 12 m di sviluppo del ponteggio o comunque a non più di dodici metri sotto al primo impalcato utilizzato. Il primo parasassi è posto a livello del solaio di copertura del piano terreno, esteso per almeno 1.20 mt oltre la sagoma del ponte, inclinato a 45° e composto di assi aventi spessore minimo di 4 cm.

Per evitare cadute di materiali vengono installati teli e/o reti di nylon sulla facciata esterna e verso l'interno dei montanti del ponteggio, da utilizzare assieme al parasassi.

MESSA A TERRA

Il ponteggio viene collegato a terra ogni 20-25 metri di sviluppo lineare.

TAVOLE

Le tavole di legno usate per gli impalcati dei ponteggi hanno dimensioni non inferiori a 4 x 30 cm, oppure 5 x 20 cm. Sono fissate in modo da non scivolare sui trasversi e sono sovrapposte tra loro di circa 40 cm, con

Elenco degli apprestamenti (segue)

sovrapposizione che avviene sempre in corrispondenza di un traverso. Ogni tavola appoggia almeno su tre traversi e non deve presentare parti a sbalzo.

SOTTOPONTI

Tutti i piani del ponteggio sono provvisti di sottoponte di sicurezza, che è costituito come il ponte di lavoro e posto ad una distanza non superiore ai 2.50 mt dall'impalcato di lavoro.

La presenza del sottoponte può essere omessa solo nel caso di lavori di manutenzione di durata inferiore ai cinque giorni.

SCALE E APERTURE

Le scale, per accedere ai vari piani del ponteggio, sono installate sfalsate tra loro e superano di almeno un mt il piano di arrivo.

Procedure di utilizzo

PRIMA DELL'UTILIZZO

- valutazione del tipo di ponteggio da utilizzare in funzione allo spazio disponibile ed ai luoghi di lavoro
- il montaggio e lo smontaggio devono essere eseguiti da personale idoneo
- gli impalcati devono essere messi in opera in modo completo e secondo quanto indicato nell'autorizzazione ministeriale

DURANTE L'UTILIZZO

- non salire o scendere lungo gli elementi del ponteggio, ma utilizzare apposite scale
- evitare di correre o saltare sugli intavolati
- evitare di gettare dall'alto materiali di qualsiasi genere
- abbandonare il ponteggio in presenza di un forte vento
- non montare ponti a cavalletto sul ponteggio, neanche se composto da pignatte e tavole
- non rimuovere le tavole del ponteggio (ad esempio per costruire ponti a cavalletto)
- non accatastare materiale sul ponte
- tenere sgombri i passaggi

DOPO L'UTILIZZO

- verificare che venga conservato in buone condizioni di manutenzione
- dopo violente perturbazioni atmosferiche o prolungata interruzione dell'attività assicurarsi sulla stabilità ed integrità

Verifiche da attuare

PRIMA DELL'UTILIZZO

- è disponibile l'autorizzazione ministeriale
- sono disponibili il libretto e lo schema
- è disponibile il PIMUS
- è disponibile il progetto se supera i 20 mt di altezza
- è realizzato secondo lo schema
- sono posizionate le controventature
- le zone di passaggio sottostanti sono protette da mantovane o rese inaccessibili
- le scale di accesso ai ponti non sono consecutive
- le tavole sono di 4x20 o 5x30
- la distanza tra il ponte e la struttura non è maggiore di 20 cm
- i sottoponti sono a meno di 2.50 mt
- è dotato di parapetto con corrente superiore, mediano e tavola fermapiede alte 20 cm
- i montanti superano di 1.20 mt l'ultimo impalcato o la gronda
- è ancorato alla costruzione
- i montanti poggiano su basette
- è collegato all'impianto di terra

Elenco degli apprestamenti (segue)

Elenco dei rischi e relative misure preventive e protettive

Descrizione rischio	Valutazione rischio	Si trasmette all'esterno	Si diffonde alle fasi concomitanti
Cadute a livello e scivolamenti nell'uso del ponteggio	MOLTO BASSO	No	No
Elettrocuzione nell'uso del ponteggio	MOLTO BASSO	No	No
Tagli e abrasioni alle mani nel montaggio e smontaggio del ponteggio	MOLTO BASSO	No	No
Rottura dell'impalcato del ponteggio Permane fino: smontaggio ponteggio	ALTO	No	Si
Caduta dall'alto dal ponteggio	MEDIO	No	No
Caduta di materiali dall'alto del ponteggio	MEDIO	Si	Si
Crollo o ribaltamento del ponteggio	ALTO	Si	Si

1. Cadute a livello e scivolamenti nell'uso del ponteggio
- i ponti sono tenuti liberi
2. Elettrocuzione nell'uso del ponteggio
- il ponteggio è collegato all'impianto di terra
3. Tagli e abrasioni alle mani nel montaggio e smontaggio del ponteggio
- le maestranze fanno uso di appositi guanti
4. Rottura dell'impalcato del ponteggio
- le tavole di legno usate per gli impalcati dei ponteggi hanno dimensioni non inferiori a 4 x 30 cm, oppure 5 x 20 cm
- gli impalcati prefabbricati sono fissati come da indicazione del costruttore e sono in buono stato di conservazione
5. Caduta dall'alto dal ponteggio
- il ponteggio è provvisto di parapetto regolamentare
- il parapetto è fornito di tavola fermapiede
- il ponteggio prosegue 1,2 m oltre l'ultimo piano di lavoro
- durante il montaggio il personale utilizza imbracature di sicurezza
- la distanza tra il ponte e la struttura non è maggiore di 20 cm
- le scale, per accedere ai vari piani del ponteggio, sono installate sfalsate tra loro e superano di almeno un metro il piano di arrivo
6. Caduta di materiali dall'alto del ponteggio
- le eventuali zone di passaggio sono protette con mantovana
- il ponteggio è fornito di rete o teli parasassi
- le eventuali zone di pubblico passaggio sono delimitate e protette
7. Crollo o ribaltamento del ponteggio
- il ponteggio è realizzato da personale esperto conformemente allo schema fornito dal costruttore
- se non trattasi di demolizione, il ponteggio è ancorato alla costruzione
- il ponteggio è fornito di basette e di assi ripartitori del carico
- le reti o i teli sono installati tenendo conto del vento
- in caso di forte vento le maestranze abbandonano il ponteggio
- sul ponteggio non vengono accatastati materiali

APP.014 - Ponteggio metallico prefabbricato

Ponteggio a struttura metallica costituito da elementi prefabbricati con passerelle in ferro, il tutto atto a garantire l'esecuzione di lavorazioni in quota in condizioni di sicurezza.

Gli elementi metallici dei ponteggi portano impressi, a rilievo o incisione, il nome o il marchio del fabbricante.

Elenco degli apprestamenti (segue)

Misure organizzative

TUBI

Vengono utilizzati tubi tra loro compatibili. Il piede dei montanti è solidamente assicurato alla base d'appoggio mediante l'utilizzo di basette metalliche e ripartitori.

PARAPETTI

I parapetti hanno altezza non inferiore a un mt, con corrente posto a distanza non superiore a 60 cm e tavola di arresto al piede di altezza 20 cm. Il parapetto dell'ultimo impalcato o del piano di gronda ha un'altezza non inferiore a 1.20 mt.

ANCORAGGI

Il ponteggio, quando non trattasi di demolizioni, è ancorato a parti stabili della costruzione, come previsto dagli schemi tipo del libretto .

Il ponteggio è montato ad una distanza non superiore a 20 cm dall'opera.

PROTEZIONE

In corrispondenza dei luoghi di transito, lungo tutto il perimetro del ponteggio, viene installato un apposito parasassi (mantovana) ogni 12 mt di sviluppo del ponteggio o comunque a non più di dodici metri sotto al primo impalcato utilizzato, il primo parasassi è posto a livello del solaio di copertura del piano terreno, esteso per almeno 1.20 mt oltre la sagoma del ponte, inclinato a 45° e composto di assi aventi spessore minimo di 4 cm.

Per evitare cadute di materiali vengono installati teli e/o reti di nylon sulla facciata esterna e verso l'interno dei montanti del ponteggio, da utilizzare assieme al parasassi.

MESSA A TERRA

Il ponteggio viene collegato a terra ogni 20-25 metri di sviluppo lineare.

SOTTOPONTI

Tutti i piani del ponteggio sono provvisti di sottoponte di sicurezza, che è costituito come il ponte di lavoro e posto ad una distanza non superiore ai 2.50 mt dall'impalcato di lavoro.

La presenza del sottoponte può essere omessa solo nel caso di lavori di manutenzione di durata inferiore ai cinque giorni.

SCALE E APERTURE

Le scale, per accedere ai vari piani del ponteggio, sono installate sfalsate tra loro e superano di almeno un mt il piano di arrivo.

Procedure di utilizzo

PRIMA DELL'UTILIZZO

- valutazione del tipo di ponteggio da utilizzare in funzione dello spazio disponibile e dei luoghi di lavoro
- il montaggio e lo smontaggio devono essere eseguiti da personale idoneo
- gli impalcati devono essere messi in opera in modo completo e secondo quanto indicato nell'autorizzazione ministeriale

DURANTE L'UTILIZZO

- non salire o scendere lungo gli elementi del ponteggio, ma utilizzare apposite scale
- evitare di correre o saltare sugli intavolati
- evitare di gettare dall'alto materiali di qualsiasi genere
- abbandonare il ponteggio in presenza di un forte vento
- non montare ponti a cavalletto sul ponteggio, neanche se composto da pignatte e tavole
- non rimuovere le tavole del ponteggio (ad esempio per costruire ponti a cavalletto)
- non accatastare materiale sul ponte
- tenere sgombri i passaggi

DOPO L'UTILIZZO

- verificare che venga conservato in buone condizioni di manutenzione
- dopo violente perturbazioni atmosferiche o prolungata interruzione dell'attività assicurarsi sulla stabilità ed

Elenco degli apprestamenti (segue)

integrità

Verifiche da attuare

PRIMA DELL'UTILIZZO

- è disponibile l'autorizzazione ministeriale
- sono disponibili il libretto e lo schema
- è disponibile il PIMUS
- è disponibile il progetto se supera i 20 mt di altezza
- la larghezza del ponte non è maggiore di 1.20 mt
- sono posizionate le controventature
- le zone di passaggio sottostanti sono protette da mantovane o rese inaccessibili
- le scale di accesso ai ponti non sono consecutive
- la distanza tra il ponte e la struttura non è maggiore di 20 cm
- i sottoponti sono a meno di 2.50 mt
- è dotato di parapetto
- i montanti superano di 1.20 mt l'ultimo impalcato o la gronda
- è ancorato alla costruzione
- i montanti poggiano su basette
- è collegato all'impianto di terra

Elenco dei rischi e relative misure preventive e protettive

Descrizione rischio	Valutazione rischio	Si trasmette all'esterno	Si diffonde alle fasi concomitanti
Cadute a livello e scivolamenti nell'uso del ponteggio	MOLTO BASSO	No	No
Elettrocuzione nell'uso del ponteggio	MOLTO BASSO	No	No
Tagli e abrasioni alle mani nel montaggio e smontaggio del ponteggio	MOLTO BASSO	No	No
Rottura dell'impalcato del ponteggio Permane fino: smontaggio ponteggio	ALTO	No	Si
Caduta dall'alto dal ponteggio	MEDIO	No	No
Caduta di materiali dall'alto del ponteggio	MEDIO	Si	Si
Crollo o ribaltamento del ponteggio	ALTO	Si	Si

1. Cadute a livello e scivolamenti nell'uso del ponteggio
 - i ponti sono tenuti liberi
2. Elettrocuzione nell'uso del ponteggio
 - il ponteggio è collegato all'impianto di terra
3. Tagli e abrasioni alle mani nel montaggio e smontaggio del ponteggio
 - le maestranze fanno uso di appositi guanti
4. Rottura dell'impalcato del ponteggio
 - le tavole di legno usate per gli impalcati dei ponteggi hanno dimensioni non inferiori a 4 x 30 cm, oppure 5 x 20 cm
 - gli impalcati prefabbricati sono fissati come da indicazione del costruttore
 - periodicamente viene controllato lo stato di conservazione dell'impalcato e sostituite le parti eccessivamente usurate
5. Caduta dall'alto dal ponteggio
 - il ponteggio è provvisto di parapetto regolamentare
 - il parapetto è fornito di tavola fermapiè
 - le scale, per accedere ai vari piani del ponteggio, sono installate sfalsate tra loro e superano di almeno un metro il piano di arrivo
 - durante il montaggio il personale utilizza imbracature di sicurezza
 - il ponteggio prosegue 1,2 m oltre l'ultimo piano di lavoro
 - la distanza tra il ponte e la struttura non è maggiore di 20 cm

Elenco degli apprestamenti (segue)

6. Caduta di materiali dall'alto del ponteggio
 - le eventuali zone di passaggio sono protette con mantovana
 - il ponteggio è fornito di rete o teli parasassi
 - le eventuali zone di pubblico passaggio sono delimitate e protette
7. Crollo o ribaltamento del ponteggio
 - il ponteggio è realizzato da personale esperto conformemente allo schema fornito dal costruttore
 - il ponteggio è ancorato alla costruzione, con esclusione delle pareti in demolizione
 - il ponteggio è fornito di basette e di assi ripartitori del carico
 - nella progettazione del ponteggio viene tenuto conto della forza del vento esercitato su le reti o i teli
 - in caso di forte vento le maestranze abbandonano il ponteggio
 - sul ponteggio non vengono accatastati materiali

APP.019 - Trabattello su ruote

Impalcatura prefabbricata dotata di ruote per lo spostamento e avente altezza fino a 15 metri

Misure organizzative

Il trabattello ha un'ampia base in modo da resistere, con largo margine di sicurezza, ai carichi ed alle oscillazioni cui possono essere sottoposti durante gli spostamenti o per colpi di vento e in modo che non possano essere ribaltati.

Il piano di scorrimento delle ruote è livellato.

Il carico del trabattello sul terreno deve essere opportunamente ripartito con tavoloni o altro mezzo equivalente.

Le ruote del trabattello sono bloccate con cunei dalle due parti o sistemi equivalenti.

Il trabattello è ancorato alla costruzione almeno ogni due piani.

In assenza di ancoraggio viene utilizzata la tipologia conforme all'allegato XXIII del T.U..

La verticalità è controllata con livello o con pendolino.

Il trabattello è spostato in assenza di lavoratori e carichi.

Procedure di utilizzo

PRIMA DELL'UTILIZZO

- garantire la stabilità del ponte anche senza la disattivazione delle ruote
- il piano di scorrimento delle ruote deve essere livellato e ben compatto
- l'impalcato deve essere ben fissato sugli appoggi
- corredare il ponte alla base mediante un dispositivo per il controllo dell'orizzontalità
- in caso di altezze considerevoli i ponti devono essere ancorati alla costruzione ogni due piani
- deve essere montato con tutte le componenti ed in tutte le parti

DURANTE L'UTILIZZO

- controllo del blocco ruote
- non usare impalcato di fortuna
- non installare apparecchi di sollevamento sul ponte
- non effettuare spostamenti con persone sopra
- rispettare le indicazioni fornite dal costruttore
- in caso di mancata verticalità della struttura ripartire il carico del ponte sul terreno mediante tavoloni
- controllo degli elementi d'incastro e di collegamento
- controllo che non si trovino linee elettriche aeree a distanza minore di 5 mt

Elenco degli apprestamenti (segue)

DOPO L'UTILIZZO

- eventuali anomalie e mancanza di attrezzature devono essere subito segnalate al responsabile di cantiere

Verifiche da attuare

PRIMA DELL'UTILIZZO

- è dotato di parapetto normale

DURANTE L'UTILIZZO

- è posizionato in verticale
- le ruote sono bloccate
- lo spostamento è fatto senza persona sul ponte
- è ancorato alla struttura

Elenco dei rischi e relative misure preventive e protettive

Descrizione rischio	Valutazione rischio	Si trasmette all'esterno	Si diffonde alle fasi concomitanti
Caduta dal trabattello	MEDIO	No	No
Crollo del trabattello	ALTO	No	Si

1. Caduta dal trabattello

- il trabattello è dotato di parapetto regolamentare
- l'impalcato è di spessore adeguato e posizionato secondo le indicazioni del libretto
- nessuno opera sul trabattello durante lo spostamento

2. Crollo del trabattello

- il trabattello è montato secondo lo schema del costruttore
- quando ospita persone, le ruote sono bloccate
- è controllata l'orizzontalità degli impalcati
- in caso di notevoli altezze è ancorato all'opera ogni due piani
- per altezze superiori a due piani il ponteggio è ancora alla costruzione
- durante lo spostamento nessuno opera sul trabattello e i vengono rimossi i carichi

Elenco delle attrezzature

E' previsto l'uso delle seguenti attrezzature:

1. Avvitatore a batterie
2. Badile
3. Canale per il convogliamento delle macerie
4. Cannello ad aria calda
5. Cannello ossiacetilenico
6. Carriola
7. Cazzuola
8. Flessibile o smerigliatrice
9. Frattazzo liscio o dentato
10. Intonacatrice
11. Martello demolitore elettrico
12. Martello demolitore pneumatico
13. Martello manuale
14. Motosega
15. Pennello o rullo per pittori
16. Piccone manuale
17. Piegaferrì elettrico
18. Pistola sparachiodi
19. Saldatrice elettrica a stelo
20. Saldatrice per polietilene
21. Scala a elementi innestabili
22. Scala doppia
23. Scala semplice portatile
24. Sega circolare a disco o a nastro
25. Sega per legno manuale
26. Spatola
27. Taglierina manuale
28. Trapano elettrico
29. Utensili manuali per lavori elettrici
30. Utensili manuali vari

ATT.007 - Avvitatore a batterie

Avvitatore elettrico manuale a batterie

Procedure di utilizzo

DURANTE L'UTILIZZO

- utilizzare appositi guanti

Elenco dei rischi e relative misure preventive e protettive

Descrizione rischio	Valutazione rischio	Si trasmette all'esterno	Si diffonde alle fasi concomitanti
Elettrocuzione nell'uso dell'avvitatore a batterie	BASSO	No	No
Proiezione di schegge in genere	BASSO	No	No
Rumore nell'uso dell'avvitatore a batterie	MEDIO	No	Si

1. Elettrocuzione nell'uso dell'avvitatore a batterie
 - prima dell'uso viene verificata la presenza di reti sotto tensione
 - l'avvitatore è dotato di doppio isolamento
2. Proiezione di schegge in genere
 - le maestranze utilizzano appositi occhiali

Elenco delle attrezzature (segue)

3. Rumore nell'uso dell'avvitatore a batterie
 - l'operatore fa uso di tappi auricolari
 - il trapano è dotato di comando a uomo presente

Elenco dei dispositivi di protezione individuale utilizzati

Tutti i lavoratori presenti in cantiere indossano anche la tuta da lavoro, le scarpe antinfortunistiche, l'elmetto ed i guanti di uso generale (DPI standard).

ATT.008 - Badile

Utensile manuale utilizzato per lo scavo o per il caricamento di materiali terrosi

Elenco dei rischi e relative misure preventive e protettive

Descrizione rischio	Valutazione rischio	Si trasmette all'esterno	Si diffonde alle fasi concomitanti
Danni spino-dorsali per movimenti ripetitivi di carichi	MEDIO	No	No
Danni all'apparato spino/dorsale nell'uso di attrezzi manuali	MOLTO BASSO	No	No

1. Danni spino-dorsali per movimenti ripetitivi di carichi
 - l'azione di movimentazione viene periodicamente sospesa
 - il lavoratore assume una posizione tale da evitare torsioni dannose del busto
 - nella scelta dei materiali, vengono privilegiati quelli a minor peso
2. Danni all'apparato spino/dorsale nell'uso di attrezzi manuali
 - il manico dell'attrezzo è proporzionato all'altezza dell'operatore
 - l'attrezzo è mantenuto in buono stato
 - le maestranze sono formate e informate sull'uso dell'attrezzo

Elenco dei dispositivi di protezione individuale utilizzati

Tutti i lavoratori presenti in cantiere indossano anche la tuta da lavoro, le scarpe antinfortunistiche, l'elmetto ed i guanti di uso generale (DPI standard).

ATT.010 - Canale per il convogliamento delle macerie

Canale in pvc telescopico utilizzato per convogliare i materiali di risulta su un automezzo

Elenco dei rischi e relative misure preventive e protettive

Descrizione rischio	Valutazione rischio	Si trasmette all'esterno	Si diffonde alle fasi concomitanti
Caduta dall'alto nell'operazione di svuotamento entro il canale	MOLTO BASSO	No	No
Caduta di materiali dal canale	MEDIO	No	Si
Crollo del canale per distacco dei ganci	MEDIO	No	No
Inalazione di polveri nell'uso del canale per convogliare le macerie	BASSO	No	Si

1. Caduta dall'alto nell'operazione di svuotamento entro il canale
 - la zona di svuotamento dispone comunque di una tavola avente funzione di parapetto
 - alla base del canale e fissata una tavola per l'arresto della ruota della carriola
2. Caduta di materiali dal canale
 - nessuno transita sotto la zona di carico del canale
3. Crollo del canale per distacco dei ganci

Elenco delle attrezzature (segue)

- nessuno opera sotto la zona di carico del canale
- il canale è agganciato in modo corretto

4. Inalazione di polveri nell'uso del canale per convogliare le macerie
- l'altezza dello sbocco del canale è ad altezza inferiore ai 2 m rispetto al piano di carico

Elenco dei dispositivi di protezione individuale utilizzati

Tutti i lavoratori presenti in cantiere indossano anche la tuta da lavoro, le scarpe antinfortunistiche, l'elmetto ed i guanti di uso generale (DPI standard).

ATT.011 - Cannello ad aria calda

Cannello alimentato da GPL per la produzione di aria calda utilizzato in genere per il fissaggio di guaine impermeabilizzanti

Procedure di utilizzo

PRIMA DELL'UTILIZZO

- controllo del riduttore di pressione e dei tubi di gomma

DURANTE L'UTILIZZO

- spegnere la fiamma e chiudere l'afflusso del gas durante le pause di lavoro
- verificare l'eventuali perdite di gas

DOPO L'UTILIZZO

- spegnere la fiamme e chiudere le valvole del gas e riporre le bombola nel deposito cantiere

Elenco dei rischi e relative misure preventive e protettive

Descrizione rischio	Valutazione rischio	Si trasmette all'esterno	Si diffonde alle fasi concomitanti
Inalazione di gas nell'uso del cannello	MEDIO	No	Si
Rumore nell'uso di attrezzi generici	BASSO	No	Si
Ustioni nell'uso del cannello	ALTO	No	No
Incendi ed esplosioni nell'uso del cannello ad aria calda	ALTO	Si	Si

1. Inalazione di gas nell'uso del cannello
 - l'operatore utilizza apposita maschera
 - il cannello non viene utilizzato nei locali completamente interrati e non aerati
 - i locali chiusi vengono ventilati naturalmente o artificialmente
2. Rumore nell'uso di attrezzi generici
 - per valori di esposizione maggiori a 85 db l'operatore utilizza cuffie o tappi auricolari
3. Ustioni nell'uso del cannello
 - gli operatori utilizzano guanti, occhiali, grembiere in cuoio ed elmetto protettivo
 - l'accensione avviene solo dopo che il cannello è direzionato sull'elemento da saldare/tagliare
 - il cannello è utilizzato da personale esperto
4. Incendi ed esplosioni nell'uso del cannello ad aria calda
 - le bombole di GPL sono dotate di dispositivi di sicurezza
 - le bombole sono tenute lontane da fonti di calore
 - è disponibile un estintore a polvere
 - il tubo in gomma è omologato e protetto da tagli accidentali
 - la fiamma viene spenta quando il cannello viene appoggiato
 - il cannello non viene utilizzato vicino a sostanze infiammabili
 - le bombole di GPL sono tenute in verticale

Elenco delle attrezzature (segue)

Elenco dei dispositivi di protezione individuale utilizzati

Tutti i lavoratori presenti in cantiere indossano anche la tuta da lavoro, le scarpe antinfortunistiche, l'elmetto ed i guanti di uso generale (DPI standard).

1. Grembiale per saldature
2. Guanti anticalore
3. Schermo facciale in policarbonato

ATT.012 - Cannello ossiacetilenico

Cannello alimentato da acetilene utilizzato per il taglio e la saldatura dei metalli

Procedure di utilizzo

PRIMA DELL'UTILIZZO

- controllo dei manometri e dei riduttori di pressione e della stabilità delle bombole sul carrello portabombole
- verificare l'assenza di gas o altro materiale infiammabile nell'ambiente sul quale si effettuano gli interventi

DURANTE L'UTILIZZO

- le bombole non devono essere lasciate esposte ai raggi solari o ad altre fonti di calore
- spegnere la fiamma e chiudere l'afflusso del gas nelle pause di lavoro
- non utilizzare la fiamma libera in corrispondenza delle bombole e delle tubazioni del gas

DOPO L'UTILIZZO

- dopo aver spento la fiamma chiudere le valvole di afflusso del gas
- le bombole devono essere riposte nel deposito di cantiere

Verifiche da attuare

DURANTE L'UTILIZZO

- l'addetto utilizza grembiale in cuoio e guanti

Elenco dei rischi e relative misure preventive e protettive

Descrizione rischio	Valutazione rischio	Si trasmette all'esterno	Si diffonde alle fasi concomitanti
Inalazione di gas nell'uso del cannello	MEDIO	No	Si
Rumore nell'uso di attrezzi generici	BASSO	No	Si
Ustioni nell'uso del cannello	ALTO	No	No
Incendi ed esplosioni nell'uso del cannello ossiacetilenico	ALTO	Si	Si

1. Inalazione di gas nell'uso del cannello
 - l'operatore utilizza apposita maschera
 - il cannello non viene utilizzato nei locali completamente interrati e non aerati
 - i locali chiusi vengono ventilati naturalmente o artificialmente
2. Rumore nell'uso di attrezzi generici
 - per valori di esposizione maggiori a 85 db l'operatore utilizza cuffie o tappi auricolari
3. Ustioni nell'uso del cannello
 - gli operatori utilizzano guanti, occhiali, grembiale in cuoio ed elmetto protettivo
 - l'accessione avviene solo dopo che il cannello è direzionato sull'elemento da saldare/tagliare
 - il cannello è utilizzato da personale esperto
4. Incendi ed esplosioni nell'uso del cannello ossiacetilenico

Elenco delle attrezzature (segue)

- il cannello non viene utilizzato vicino a sostanze infiammabili
- le bombole di acetilene sono dotate di dispositivi di sicurezza contro il ritorno di fiamma
- le bombole sono tenute lontane da fonti di calore
- è disponibile un estintore a polvere
- nei recipienti chiusi viene soffiata aria prima delle operazioni di taglio e/o saldatura
- il cannello è utilizzato da personale esperto
- la fiamma viene spenta quando il cannello viene appoggiato
- le bombole di acetilene sono ancorate in verticale- gli spostamenti delle bombole avvengono con carrello portabombole

Elenco dei dispositivi di protezione individuale utilizzati

Tutti i lavoratori presenti in cantiere indossano anche la tuta da lavoro, le scarpe antinfortunistiche, l'elmetto ed i guanti di uso generale (DPI standard).

1. Grembiere per saldature
2. Guanti anticalore
3. Maschera per saldatura

ATT.013 - Carriola

Elenco dei rischi e relative misure preventive e protettive

Descrizione rischio	Valutazione rischio	Si trasmette all'esterno	Si diffonde alle fasi concomitanti
Caduta di materiali dalla carriola	MEDIO	No	No
Danni all'apparato spino/dorsale nell'uso della carriola	MEDIO	No	No
Scivolamenti e cadute a livello nell'uso della carriola	BASSO	No	No

1. Caduta di materiali dalla carriola
 - il carico non supera i bordi della carriola
2. Danni all'apparato spino/dorsale nell'uso della carriola
 - la carriola è caricata per un peso inferiore a 40 Kg
 - le ruote sono mantenute ben gonfie
 - viene prevista la turnazione degli operai
3. Scivolamenti e cadute a livello nell'uso della carriola
 - i passaggi sono mantenuti sgombri
 - le passerelle hanno dimensione regolamentare

Elenco dei dispositivi di protezione individuale utilizzati

Tutti i lavoratori presenti in cantiere indossano anche la tuta da lavoro, le scarpe antinfortunistiche, l'elmetto ed i guanti di uso generale (DPI standard).

ATT.014 - Cazzuola

Utensile manuale utilizzato per stendere la malta

Elenco dei rischi e relative misure preventive e protettive

Descrizione rischio	Valutazione rischio	Si trasmette all'esterno	Si diffonde alle fasi concomitanti
Dermatosi per contatto con il cemento	BASSO	No	No

Elenco delle attrezzature (segue)

1. Dermatosi per contatto con il cemento
 - le maestranze utilizzano guanti di uso generale

Elenco dei dispositivi di protezione individuale utilizzati

Tutti i lavoratori presenti in cantiere indossano anche la tuta da lavoro, le scarpe antinfortunistiche, l'elmetto ed i guanti di uso generale (DPI standard).

ATT.018 - Flessibile o smerigliatrice

Utensile elettrico manuale con disco rotante ad alta velocità utilizzato in genere per il taglio di metalli

Procedure di utilizzo

PRIMA DELL'UTILIZZO

- verifica dell'interruttore del fissaggio del disco e dell'integrità del medesimo

DURANTE L'UTILIZZO

- l'utensile deve essere ben impugnato con entrambe le mani tramite apposite maniglie
- non tagliare materiali ferrosi in vicinanza di sostanze infiammabili

DOPO L'UTILIZZO

- scollegare elettricamente l'utensile

Elenco dei rischi e relative misure preventive e protettive

Descrizione rischio	Valutazione rischio	Si trasmette all'esterno	Si diffonde alle fasi concomitanti
Inalazione di polveri nell'uso del flessibile	MEDIO	No	Si
Proiezione di schegge nell'uso del flessibile	MEDIO	No	Si
Rumore nell'uso del flessibile/levigatrice	ALTO	Si	Si
Tagli agli arti inferiori e superiori nell'uso del flessibile	MEDIO	No	No
Ustioni nell'uso del flessibile	BASSO	No	No

1. Inalazione di polveri nell'uso del flessibile
 - è evitato il taglio in ambienti chiusi
 - durante il taglio di materiali che comportano l'emissioni di polveri in ambienti chiusi viene utilizzato il sistema di aspirazione
 - l'operatore utilizza mascherine antipolvere
2. Proiezione di schegge nell'uso del flessibile
 - l'operatore indossa occhiali o maschera
 - l'operatore evita di esercitare troppa pressione sull'utensile
 - il disco usurato o danneggiato viene sostituito
3. Rumore nell'uso del flessibile/levigatrice
 - i non addetti sono allontanati dalla zona di lavoro
 - l'operatore utilizza cuffie o tappi auricolari
4. Tagli agli arti inferiori e superiori nell'uso del flessibile
 - l'operatore utilizza guanti antitaglio e scarpe antinfortunistiche
 - la sostituzione del disco avviene con spina distaccata
 - il flessibile dispone di interruttore a uomo presente
 - il disco è dotato di apposita protezione
5. Ustioni nell'uso del flessibile
 - l'operatore utilizza appositi guanti

Elenco delle attrezzature (segue)

Elenco dei dispositivi di protezione individuale utilizzati

Tutti i lavoratori presenti in cantiere indossano anche la tuta da lavoro, le scarpe antinfortunistiche, l'elmetto ed i guanti di uso generale (DPI standard).

1. Occhiali in policarbonato
2. Guanti antitaglio in pelle

ATT.6427 - Frattazzo liscio o dentato

Frattazzo manuale utilizzato per rasature di intonaci e stucchi

Elenco dei rischi e relative misure preventive e protettive

Descrizione rischio	Valutazione rischio	Si trasmette all'esterno	Si diffonde alle fasi concomitanti
Proiezione di schegge in genere	BASSO	No	No
Tagli e abrasioni alle mani in genere	MEDIO	No	No
Danni all'apparato spino/dorsale nell'uso di attrezzi manuali	MOLTO BASSO	No	No

1. Proiezione di schegge in genere
 - le maestranze utilizzano appositi occhiali
2. Tagli e abrasioni alle mani in genere
 - le maestranze utilizzano guanti di uso generale
3. Danni all'apparato spino/dorsale nell'uso di attrezzi manuali
 - il manico dell'attrezzo è proporzionato all'altezza dell'operatore
 - l'attrezzo è mantenuto in buono stato
 - le maestranze sono formate e informate sull'uso dell'attrezzo
 - in caso di movimenti ripetuti viene eseguita la turnazione dei lavoratori
 - nell'uso prolungato di attrezzi manuali è applicata la turnazione dei lavoratori

Elenco dei dispositivi di protezione individuale utilizzati

Tutti i lavoratori presenti in cantiere indossano anche la tuta da lavoro, le scarpe antinfortunistiche, l'elmetto ed i guanti di uso generale (DPI standard).

ATT.022 - Intonacatrice

Strumento utilizzato per lo spruzzo di intonaci

Procedure di utilizzo

PRIMA DELL'UTILIZZO

- controllo delle connessioni tra pistola e tubi di alimentazione

DURANTE L'UTILIZZO

- nelle pause di lavoro interrompere l'afflusso di aria

DOPO L'UTILIZZO

- staccare l'utensile dal compressore e pulire bene l'utensile e le tubazioni

Elenco dei rischi e relative misure preventive e protettive

Elenco delle attrezzature (segue)

Descrizione rischio	Valutazione rischio	Si trasmette all'esterno	Si diffonde alle fasi concomitanti
Dermatosi per contatto con il cemento	BASSO	No	No
Getti e schizzi nell'uso della intonacatrice	MEDIO	No	No
Rottura delle tubazioni in pressione dell'intonacatrice	MOLTO BASSO	No	No
Rumore nell'uso della intonacatrice	MEDIO	Si	Si

1. Dermatosi per contatto con il cemento
 - le maestranze utilizzano guanti di uso generale
2. Getti e schizzi nell'uso della intonacatrice
 - gli addetti utilizzato idonei occhiali
3. Rottura delle tubazioni in pressione dell'intonacatrice
 - l'intonacatrice è dotata di valvole di sicurezza
 - prima dell'inizio dei lavori le tubazioni vengono controllate
 - al termine dei lavori la macchina è accuratamente pulita
4. Rumore nell'uso della intonacatrice
 - l'intonacatrice è dotata di involucro insonorizzante
 - l'intonacatrice è posta in zone all'aperto e lontano dalla zona di lavoro

Elenco dei dispositivi di protezione individuale utilizzati

Tutti i lavoratori presenti in cantiere indossano anche la tuta da lavoro, le scarpe antinfortunistiche, l'elmetto ed i guanti di uso generale (DPI standard).

1. Occhiali in policarbonato

ATT.028 - Martello demolitore elettrico

Utensile elettrico con punta battente utilizzato nelle demolizioni o nelle perforazioni

Procedure di utilizzo

PRIMA DELL'UTILIZZO

- controllo della spina di alimentazione e del cavo
- vengono verificate le strutture per individuare potenziali pericoli di crollo

DURANTE L'UTILIZZO

- il cavo di alimentazione non deve intralciare i passaggi
- durante le pause di lavoro staccare il collegamento elettrico

DOPO L'UTILIZZO

- scollegare l'utensile e controllare il cavo di alimentazione

Verifiche da attuare

DURANTE L'UTILIZZO

- gli addetti indossano cuffie o tappi auricolari

Elenco dei rischi e relative misure preventive e protettive

Descrizione rischio	Valutazione rischio	Si trasmette all'esterno	Si diffonde alle fasi concomitanti
Elettrocuzione nell'uso del martello elettrico	MEDIO	No	No
Inalazione di polveri in genere	MOLTO BASSO	No	Si

Elenco delle attrezzature (segue)

Proiezione di schegge in genere	BASSO	No	No
Rumore nell'uso del martello elettrico/pneumatico	ALTO	Si	Si
Vibrazioni nell'uso di attrezzi manuali	BASSO	No	No

1. Elettrocuzione nell'uso del martello elettrico
 - il martello elettrico è dotato di doppio isolamento
 - il cavo è posto in modo da non interferire con la punta dell'attrezzo
 - le operazioni vengono sospese in caso di surriscaldamento dell'attrezzo
2. Inalazione di polveri in genere
 - l'addetto utilizza apposite mascherine
 - vengono utilizzate procedure atte a ridurre l'emissione di polveri
3. Proiezione di schegge in genere
 - le maestranze utilizzano appositi occhiali
4. Rumore nell'uso del martello elettrico/pneumatico
 - la zona esposta a livello elevato di rumorosità è segnalata
 - i non addetti ai lavori vengono allontanati
 - le maestranze utilizzano cuffie o tappi auricolari
 - vengono rispettate le ore di silenzio imposte da leggi o regolamenti
 - viene eseguita la turnazione dei lavoratori
5. Vibrazioni nell'uso di attrezzi manuali
 - l'attrezzo è dotato di impugnature in grado di ridurre le vibrazioni indotte
 - l'addetto utilizza guanti in grado di ridurre l'effetto delle vibrazioni

Elenco dei dispositivi di protezione individuale utilizzati

Tutti i lavoratori presenti in cantiere indossano anche la tuta da lavoro, le scarpe antinfortunistiche, l'elmetto ed i guanti di uso generale (DPI standard).

1. Guanti antivibrazioni
2. Maschera monouso per polveri e fumi
3. Cuffia auricolare

ATT.029 - Martello demolitore pneumatico

Martello demolitore dotato di punta battente mossa da aria compressa fornita da un motore a scoppio

Procedure di utilizzo

PRIMA DELL'UTILIZZO

- vengono allontanate le maestranze non necessarie allo svolgimento del lavoro
- vengono verificate le strutture per individuare potenziali pericoli di crollo
- vengono controllati le valvole e gli altri dispositivi di sicurezza

DURANTE L'UTILIZZO

- le maestranze utilizzano cuffie

DOPO L'UTILIZZO

- spegnere la macchina

Verifiche da attuare

Elenco delle attrezzature (segue)

DURANTE L'UTILIZZO

- gli addetti indossano cuffie o tappi auricolari

Elenco dei rischi e relative misure preventive e protettive

Descrizione rischio	Valutazione rischio	Si trasmette all'esterno	Si diffonde alle fasi concomitanti
Crolli durante l'uso del martello pneumatico	MEDIO	No	Si
Inalazione di fumi nell'uso del martello pneumatico	BASSO	No	Si
Inalazione di polveri in genere	MOLTO BASSO	No	Si
Rumore nell'uso del martello elettrico/pneumatico	ALTO	Si	Si
Scoppio delle tubazioni del martello pneumatico	MOLTO BASSO	No	No

1. Crolli durante l'uso del martello pneumatico
 - le strutture vengono preventivamente verificate
 - l'addetto opera secondo le indicazioni del capo cantiere
2. Inalazione di fumi nell'uso del martello pneumatico
 - i fumi sono diretti lontano dalle persone
 - la macchina che produce l'aria compressa è posta lontano dai luoghi di lavoro
3. Inalazione di polveri in genere
 - l'addetto utilizza apposite mascherine
 - vengono utilizzate procedure atte a ridurre l'emissione di polveri
4. Rumore nell'uso del martello elettrico/pneumatico
 - la zona esposta a livello elevato di rumorosità è segnalata
 - i non addetti ai lavori vengono allontanati
 - le maestranze utilizzano cuffie o tappi auricolari
 - vengono rispettate le ore di silenzio imposte da leggi o regolamenti
 - viene eseguita la turnazione dei lavoratori
5. Scoppio delle tubazioni del martello pneumatico
 - il martello pneumatico è dotato di valvole di sicurezza

Elenco dei dispositivi di protezione individuale utilizzati

Tutti i lavoratori presenti in cantiere indossano anche la tuta da lavoro, le scarpe antinfortunistiche, l'elmetto ed i guanti di uso generale (DPI standard).

1. Guanti antivibrazioni
2. Maschera monouso per polveri e fumi

ATT.030 - Martello manuale

Utensile manuale con testa in ferro e manico in legno o materiale plastico

Procedure di utilizzo

PRIMA DELL'UTILIZZO

- controllo che la testa del martello sia piatta e ben ancorata al manico

DURANTE L'UTILIZZO

- utilizzare appositi guanti

Elenco delle attrezzature (segue)

Elenco dei rischi e relative misure preventive e protettive

Descrizione rischio	Valutazione rischio	Si trasmette all'esterno	Si diffonde alle fasi concomitanti
Colpi alle mani nell'uso del martello	BASSO	No	No
Proiezione di schegge nell'uso del martello manuale	MEDIO	No	No
Rumore nell'uso del martello manuale	MEDIO	Si	Si

1. Colpi alle mani nell'uso del martello
 - l'operatore utilizza appositi guanti
 - vengono utilizzati idonei paracolpi per punte e scalpelli
2. Proiezione di schegge nell'uso del martello manuale
 - le maestranze utilizzano occhiali o maschere
 - la testa del martello è mantenuta libera da parti deteriorate
3. Rumore nell'uso del martello manuale
 - in caso di uso prolungato le maestranze utilizzano tappi auricolari

Elenco dei dispositivi di protezione individuale utilizzati

Tutti i lavoratori presenti in cantiere indossano anche la tuta da lavoro, le scarpe antinfortunistiche, l'elmetto ed i guanti di uso generale (DPI standard).

ATT.032 - Motosega

Attrezzo manuale a motore dotato di lama rotante e utilizzato per il taglio di parti in legno

Procedure di utilizzo

PRIMA DELL'UTILIZZO

- controllo dell'integrità della catena
- controllo dei dispositivi di arresto e di accensione

DURANTE L'UTILIZZO

- durante le pause spegnere la macchina

DOPO L'UTILIZZO

- registrare e lubrificare la macchina

Verifiche da attuare

DURANTE L'UTILIZZO

- gli addetti indossano indumenti antitaglio

Elenco dei rischi e relative misure preventive e protettive

Descrizione rischio	Valutazione rischio	Si trasmette all'esterno	Si diffonde alle fasi concomitanti
Incendio del mezzo durante il rifornimento	BASSO	No	No
Lacerazioni per rottura della catena	ALTO	No	Si
Rumore nell'uso di attrezzi manuali a motore	MEDIO	Si	Si
Tagli agli arti inferiori e superiori nell'uso della motosega	ALTO	No	No

1. Incendio del mezzo durante il rifornimento
 - l'operazione di rifornimento è eseguita a motore spento ed è vietato fumare

Elenco delle attrezzature (segue)

2. Lacerazioni per rottura della catena
 - prima dell'uso la catena è verificata
 - l'operatore utilizza casco con visiera e indumenti antitaglio
 - le maestranze non addette ai lavori sono allontanate
3. Rumore nell'uso di attrezzi manuali a motore
 - l'attrezzo è dotato di carter insonorizzato
 - l'operatore utilizza cuffie o tappi auricolari
4. Tagli agli arti inferiori e superiori nell'uso della motosega
 - la motosega è dotata di dispositivo di blocco di fine taglio
 - la motosega è dotata di dispositivo a uomo presente
 - l'operatore indossa tuta, stivali e guanti antitaglio
 - il lavoro è eseguito in condizioni di stabilità

Elenco dei dispositivi di protezione individuale utilizzati

Tutti i lavoratori presenti in cantiere indossano anche la tuta da lavoro, le scarpe antinfortunistiche, l'elmetto ed i guanti di uso generale (DPI standard).

1. Gambali antitaglio
2. Sovrapantaloni antitaglio
3. Guanti antitaglio in pelle

ATT.033 - Pennello o rullo per pittori

Attrezzo manuale con peli in setola e manico in legno o materiale plastico

Elenco dei rischi e relative misure preventive e protettive

Descrizione rischio	Valutazione rischio	Si trasmette all'esterno	Si diffonde alle fasi concomitanti
Danni al polso nell'uso del pennello	BASSO	No	No

1. Danni al polso nell'uso del pennello
 - le maestranze fanno uso di pennelli in buono stato e di pitture di qualità
 - è applicata la turnazione dei lavoratori

Elenco dei dispositivi di protezione individuale utilizzati

Tutti i lavoratori presenti in cantiere indossano anche la tuta da lavoro, le scarpe antinfortunistiche, l'elmetto ed i guanti di uso generale (DPI standard).

ATT.034 - Piccone manuale

Utensile manuale utilizzato negli scavi in terreno consistente o nelle demolizioni

Elenco dei rischi e relative misure preventive e protettive

Descrizione rischio	Valutazione rischio	Si trasmette all'esterno	Si diffonde alle fasi concomitanti
Colpi e lacerazioni nell'uso del piccone	MEDIO	No	No

1. Colpi e lacerazioni nell'uso del piccone
 - la maestranze operano tra loro a distanza minima di sicurezza

Elenco delle attrezzature (segue)

Elenco dei dispositivi di protezione individuale utilizzati

Tutti i lavoratori presenti in cantiere indossano anche la tuta da lavoro, le scarpe antinfortunistiche, l'elmetto ed i guanti di uso generale (DPI standard).

ATT.035 - Piegaferri elettrico

Attrezzatura utilizzata per sagomare i ferri dell'armatura del cemento armato

Procedure di utilizzo

PRIMA DELL'UTILIZZO

- controllo delle protezioni di pulegge, ingranaggi e cinghie
- controllo dei pulsanti e dei dispositivi di arresto

DURANTE L'UTILIZZO

- non toccare gli organi lavoratori della macchina

DOPO L'UTILIZZO

- togliere la corrente e aprire l'interruttore generale
- controllare che il materiale lavorato non sia venuto ad interferire sui conduttori

Elenco dei rischi e relative misure preventive e protettive

Descrizione rischio	Valutazione rischio	Si trasmette all'esterno	Si diffonde alle fasi concomitanti
Cesoimento nell'uso del piegaferri	ALTO	No	No
Elettrocuzione nell'uso di attrezzatura elettrica portatile	BASSO	No	No
Scivolamenti a livello nell'uso del piegaferri	MOLTO BASSO	No	No
Tagli e abrasioni alle mani nell'uso di utensili manuali	MEDIO	No	No

1. Cesoimento nell'uso del piegaferri
 - le maestranze non indossano indumenti che si possono impigliare
 - il piegaferri è dotato di pulsante di arresto di emergenza
2. Elettrocuzione nell'uso di attrezzatura elettrica portatile
 - i cavi di alimentazione hanno resistenza alla penetrazione ip 44
 - l'attrezzo viene collegato all'impianto di terra e l'impianto di alimentazione è dotato di salvavita
3. Scivolamenti a livello nell'uso del piegaferri
 - il ferro da tagliare e quello tagliato è accumulato in modo ordinato
4. Tagli e abrasioni alle mani nell'uso di utensili manuali
 - l'addetto utilizza appositi guanti antitaglio

Elenco dei dispositivi di protezione individuale utilizzati

Tutti i lavoratori presenti in cantiere indossano anche la tuta da lavoro, le scarpe antinfortunistiche, l'elmetto ed i guanti di uso generale (DPI standard).

1. Guanti antitaglio in pelle

ATT.039 - Pistola sparachiodi

Pistola utilizzata per sparare i chiodi

Elenco delle attrezzature (segue)

Procedure di utilizzo

PRIMA DELL'UTILIZZO

- si impiegano pistola, chiodi e cartucce prodotte dalla medesima casa costruttrice
- controllo del dispositivo di sicurezza

DURANTE L'UTILIZZO

- si evita di operare su di un bordo estremo o uno spessore troppo sottile
- il lavoro deve essere eseguito in condizioni di stabilità

DOPO L'UTILIZZO

- lubrificare l'utensile
- le riparazioni vengono effettuate da tecnici autorizzati dalla stessa ditta costruttrice negli appositi laboratori
- l'attrezzo al termine di ogni giornata lavorativa è riposto nella apposita custodia, in luoghi chiusi a chiave

Elenco dei rischi e relative misure preventive e protettive

Descrizione rischio	Valutazione rischio	Si trasmette all'esterno	Si diffonde alle fasi concomitanti
Esplosione della cartucce della pistola sparachiodi	MOLTO BASSO	No	No
Lacerazioni e punture nell'uso della pistola sparachiodi	ALTO	No	No
Proiezione di schegge nell'uso della pistola sparachiodi	MOLTO BASSO	No	No
Rumore nell'uso di attrezzi generici	BASSO	No	Si

1. Esplosione della cartucce della pistola sparachiodi
 - le cartucce sono tenute in apposita tasca
 - al termine del lavoro sono custodite in luogo chiuso a chiave
2. Lacerazioni e punture nell'uso della pistola sparachiodi
 - la pistola è dotata di dispositivo di sicurezza contro gli spari accidentali
 - la pistola è maneggiata da personale esperto
 - la pistola non è utilizzata in presenza di fori, pareti sottili e spigoli
3. Proiezione di schegge nell'uso della pistola sparachiodi
 - le maestranze fanno uso di apposite maschere
 - il personale non addetto viene allontanato
 - la pistola è tenuta perpendicolare alla parete
4. Rumore nell'uso di attrezzi generici
 - per valori di esposizione maggiori a 85 db l'operatore utilizza cuffie o tappi auricolari

Elenco dei dispositivi di protezione individuale utilizzati

Tutti i lavoratori presenti in cantiere indossano anche la tuta da lavoro, le scarpe antinfortunistiche, l'elmetto ed i guanti di uso generale (DPI standard).

1. Guanti antitaglio in pelle

ATT.047 - Saldatrice elettrica a stelo

Attrezzo elettrico utilizzato per la saldatura di metalli ferrosi

Procedure di utilizzo

PRIMA DELL'UTILIZZO

- controllo dell'isolamento della spina di alimentazione, dei cavi e la presenza di materiali infiammabili

DURANTE L'UTILIZZO

Elenco delle attrezzature (segue)

- il personale non addetto alle operazioni di saldatura deve essere allontanato
- il cavo di alimentazione non deve intralciare i passaggi

DOPO L'UTILIZZO

- scollegare l'utensile

Verifiche da attuare

PRIMA DELL'UTILIZZO

- l'addetto utilizza schermi protettivi

DURANTE L'UTILIZZO

- è collegata a terra

Elenco dei rischi e relative misure preventive e protettive

Descrizione rischio	Valutazione rischio	Si trasmette all'esterno	Si diffonde alle fasi concomitanti
Elettrocuzione nell'uso della saldatrice elettrica	ALTO	No	No
Inalazione di gas nell'uso della saldatrice elettrica	MOLTO BASSO	No	Si
Incendio e esplosione nell'uso della saldatrice elettrica	ALTO	No	No
Irradiazione da radiazioni ultraviolette nell'uso della saldatrice elettrica	ALTO	No	Si
Proiezione di schegge incandescenti nell'uso della saldatrice elettrica	MEDIO	No	Si

1. Elettrocuzione nell'uso della saldatrice elettrica
 - la saldatrice è alimentata da un trasformatore di sicurezza collegato all'impianto di terra
 - la pinza porta elettrodi è protetta contro i contatti accidentali
 - è presente un interruttore unipolare sul circuito primario di derivazione
 - il cavo di alimentazione è protetto contro i tagli accidentali
 - il cavo di massa viene collegato all'elemento in prossimità del punto di saldatura
 - il collegamento viene effettuato utilizzando pinze o piastre calamitate fornite con la saldatrice
2. Inalazione di gas nell'uso della saldatrice elettrica
 - l'addetto alla saldatrice elettrica utilizza apposite mascherine
 - i locali vengono costantemente aerati
 - nei locali chiusi viene utilizzato un ventilatore per l'aerazione
3. Incendio e esplosione nell'uso della saldatrice elettrica
 - i contenitori di materiale infiammabile sono allontanati dal luogo dove viene eseguita la saldatura
 - in presenza di zone con pericolo di incendio vengono installati appositi pannelli di separazione
4. Irradiazione da radiazioni ultraviolette nell'uso della saldatrice elettrica
 - l'addetto utilizza schermi facciali contro i raggi ultravioletti
 - vengono allontanati gli altri lavoratori
 - in presenza di lavorazioni concomitanti, vengono eretti schermi a protezione degli altri lavoratori
5. Proiezione di schegge incandescenti nell'uso della saldatrice elettrica
 - l'addetto utilizza schermo facciale, guanti e grembiere in cuoio
 - in presenza di altre lavorazioni, vengono eretti schermi a protezione degli altri lavoratori

Elenco dei dispositivi di protezione individuale utilizzati

Tutti i lavoratori presenti in cantiere indossano anche la tuta da lavoro, le scarpe antinfortunistiche, l'elmetto ed i guanti di uso generale (DPI standard).

1. Grembiere per saldature

Elenco delle attrezzature (segue)

2. Guanti dielettrici
3. Maschera per saldatura
4. Scarpe isolanti

ATT.048 - Saldatrice per polietilene

Utensile elettrico utilizzato per la saldatura di tubazioni e simili in polietilene

Procedure di utilizzo

PRIMA DELL'UTILIZZO

- controllo dell'isolamento della spina di alimentazione, dei cavi e la presenza di materiali infiammabili

DURANTE L'UTILIZZO

- il cavo di alimentazione non deve intralciare i passaggi

DOPO L'UTILIZZO

- scollegare l'utensile

Elenco dei rischi e relative misure preventive e protettive

Descrizione rischio	Valutazione rischio	Si trasmette all'esterno	Si diffonde alle fasi concomitanti
Elettrocuzione nell'uso di attrezzatura varia	MEDIO	No	No
Inalazione di gas nell'uso della saldatrice per polietilene	BASSO	No	No
Ustioni nell'uso della saldatrice per polietilene	MEDIO	No	No

1. Elettrocuzione nell'uso di attrezzatura varia
 - l'attrezzo è collegato all'impianto di terra e l'impianto di alimentazione è dotato di salvavita
 - il cavo ha indice di resistenza alla penetrazione ip 44
2. Inalazione di gas nell'uso della saldatrice per polietilene
 - durante l'operazione di saldatura, l'addetto utilizza apposite mascherine
3. Ustioni nell'uso della saldatrice per polietilene
 - l'addetto utilizza appositi guanti

Elenco dei dispositivi di protezione individuale utilizzati

Tutti i lavoratori presenti in cantiere indossano anche la tuta da lavoro, le scarpe antinfortunistiche, l'elmetto ed i guanti di uso generale (DPI standard).

1. Guanti dielettrici
2. Scarpe isolanti

ATT.049 - Scala a elementi innestabili

Attrezzo prolungabile in altezza mediante elementi innestabili e utilizzata per superare dislivelli anche di diversi metri

Misure organizzative

INSTALLAZIONE

La scala deve distare dalla verticale di appoggio di una misura pari ad 1/4 della propria lunghezza (angolo di inclinazione pari a 75°).

La scala è dotata di appositi piedini antiscivolo e poggia su di un piano stabile e resistente, tale da mantenere orizzontali i pioli.

Elenco delle attrezzature (segue)

La scala sporge per almeno un metro oltre il piano di arrivo oppure è saldamente fissata alla sommità ed è presente una presa sicura.

Gli elementi innestabili presentano sistemi di bloccaggio che impediscono lo scivolamento nella fase di utilizzo.

Procedure di utilizzo

PRIMA DELL'UTILIZZO

- la scala deve distare dalla verticale di appoggio di una misura pari a 1/4 della propria lunghezza (angolo di inclinazione pari a 75°)
- il luogo dove viene installata la scala deve essere lontano da passaggi e sgombro da eventuali materiali.

DURANTE L'UTILIZZO

- sulla scala deve trovarsi una sola persona per volta che non deve trasportare carichi eccessivi o comunque maggiori di quelli richiesti dal costruttore
- evitare l'uso di scale eccessivamente sporgenti oltre il piano di accesso
- durante l'esecuzione dei lavori una persona deve esercitare da terra una continua vigilanza della scala.

DOPO L'UTILIZZO

- segnalare immediatamente eventuali anomalie riscontrate, tra cui: carenza dei dispositivi antiscivolo e di arresto, fessurazioni, pioli rotti, gioco fra gli incastri
- provvedere periodicamente alla manutenzione necessaria controllando lo stato di conservazione delle scale
- conservare le scale non utilizzate, possibilmente sospese ad appositi ganci, in luoghi riparati dalle intemperie.

Verifiche da attuare

PRIMA DELL'UTILIZZO

- è dotata di antisdrucchioli
- è dotata di ganci di trattenuta

DURANTE L'UTILIZZO

- la lunghezza non supera 15 mt
- per lunghezze superiori ad 8 mt è fornita di riempitratta
- sporge di almeno un metro oltre il piano di arrivo

Elenco dei rischi e relative misure preventive e protettive

Descrizione rischio	Valutazione rischio	Si trasmette all'esterno	Si diffonde alle fasi concomitanti
Caduta dall'alto nell'uso di scale	ALTO	No	No
Caduta di materiali dall'alto nell'uso di scale	MEDIO	No	No
Danni all'apparato spino/dorsale nell'uso della scala ad innesti	MOLTO BASSO	No	No
Rottura dei pioli della scala	BASSO	No	No

1. Caduta dall'alto nell'uso di scale

- la scala dista dalla verticale di appoggio di una misura pari a 1/4 della propria lunghezza (angolo di inclinazione pari a 75°)
- su terreno cedevole, i piedi sono appoggiati su un'unica tavola di ripartizione
- la scala supera di almeno un metro il piano di accesso
- la scala è legata superiormente o tenuta ferma da personale a terra
- sulla scala transita una sola persona per volta e non trasporta carichi eccessivi o comunque maggiori di quelli richiesti dal costruttore
- negli spostamenti laterali nessun lavoratore si trova sulla scala
- la scala viene utilizzata per superare dislivelli e non per eseguire intere lavorazioni

2. Caduta di materiali dall'alto nell'uso di scale

Elenco delle attrezzature (segue)

- gli attrezzi sono tenuti in apposita tasca legata alla vita

3. Danni all'apparato spino/dorsale nell'uso della scala ad innesti
 - la scala è in alluminio e quando occorre è manovrata da due persone
4. Rottura dei pioli della scala
 - i pioli sono incastrati nei montanti
 - è fatto divieto di utilizzare pioli artigianali

Elenco dei dispositivi di protezione individuale utilizzati

Tutti i lavoratori presenti in cantiere indossano anche la tuta da lavoro, le scarpe antinfortunistiche, l'elmetto ed i guanti di uso generale (DPI standard).

ATT.050 - Scala doppia

Attrezzo avente altezza inferiore a 5 mt composto da due scale collegate incernierate alla cima e collegate verso la base da tiranti

Procedure di utilizzo

PRIMA DELL'UTILIZZO

- assicurarsi che l'appoggio sia piano, ovvero essere reso tale e non cedevole

DURANTE L'UTILIZZO

- sulla scala deve trovarsi una sola persona per volta che non deve trasportare carichi eccessivi o comunque maggiori di quelli richiesti dal costruttore
- nel caso di spostamenti laterali nessun lavoratore deve trovarsi sulla scala

DOPO L'UTILIZZO

- segnalare immediatamente eventuali anomalie riscontrate, tra cui: carenza dei dispositivi antiscivolo e di arresto, fessurazioni, pioli rotti, gioco fra gli incastri

Verifiche da attuare

PRIMA DELL'UTILIZZO

- l'altezza non è maggiore di 5 mt
- è dotata di antisdrucchioli

DURANTE L'UTILIZZO

- è provvista di tirante o equivalente

Elenco dei rischi e relative misure preventive e protettive

Descrizione rischio	Valutazione rischio	Si trasmette all'esterno	Si diffonde alle fasi concomitanti
Caduta dall'alto dalla scala doppia	MOLTO BASSO	No	No
Rottura dei pioli della scala	BASSO	No	No
Rovesciamento della scala doppia	ALTO	No	No

1. Caduta dall'alto dalla scala doppia
 - la scala è posizionata su superficie non cedevole
 - lo spostamento della scala avviene con operatore a terra
 - l'operatore si limita ad ascendere non oltre il penultimo scalino
2. Rottura dei pioli della scala
 - i pioli sono incastrati nei montanti
 - è fatto divieto di utilizzare pioli artigianali

Elenco delle attrezzature (segue)

3. Rovesciamento della scala doppia

- la scala è dotata di tirante
- la scala è posizionata su superficie non cedevole
- l'operatore si limita ad ascendere non oltre il penultimo scalino
- la scala ha altezza inferiore a 5 m

Elenco dei dispositivi di protezione individuale utilizzati

Tutti i lavoratori presenti in cantiere indossano anche la tuta da lavoro, le scarpe antinfortunistiche, l'elmetto ed i guanti di uso generale (DPI standard).

ATT.051 - Scala semplice portatile

Attrezzo utilizzato per superare modesti dislivelli

Misure organizzative

INSTALLAZIONE

La scala deve distare dalla verticale di appoggio di una misura pari ad 1/4 della propria lunghezza (angolo di inclinazione pari a 75°).

La scala è dotata di appositi piedini antiscivolo e poggia su di un piano stabile e resistente, tale da mantenere orizzontali i pioli.

La scala sporge per almeno un metro oltre il piano di arrivo oppure è saldamente fissata alla sommità ed è presente una presa sicura.

Procedure di utilizzo

PRIMA DELL'UTILIZZO

- la scala deve distare dalla verticale di appoggio di una misura pari a 1/4 della propria lunghezza (angolo di inclinazione pari a 75°)
- il luogo dove viene installata la scala deve essere lontano da passaggi e sgombro da eventuali materiali.

DURANTE L'UTILIZZO

- sulla scala deve trovarsi una sola persona per volta che non deve trasportare carichi eccessivi o comunque maggiori di quelli richiesti dal costruttore
- evitare l'uso di scale eccessivamente sporgenti oltre il piano di accesso
- durante l'esecuzione dei lavori una persona deve esercitare da terra una continua vigilanza della scala.

DOPO L'UTILIZZO

- segnalare immediatamente eventuali anomalie riscontrate, tra cui: carenza dei dispositivi antiscivolo e di arresto, fessurazioni, pioli rotti, gioco fra gli incastri
- provvedere periodicamente alla manutenzione necessaria controllando lo stato di conservazione delle scale
- conservare le scale non utilizzate, possibilmente sospese ad appositi ganci, in luoghi riparati dalle intemperie.

Verifiche da attuare

PRIMA DELL'UTILIZZO

- è dotata di antisdrucchioli
- è dotata di ganci di trattenuta

DURANTE L'UTILIZZO

- sporge di almeno un mt oltre il piano di arrivo

Elenco delle attrezzature (segue)

Elenco dei rischi e relative misure preventive e protettive

Descrizione rischio	Valutazione rischio	Si trasmette all'esterno	Si diffonde alle fasi concomitanti
Caduta dall'alto nell'uso di scale	ALTO	No	No
Caduta di materiali dall'alto nell'uso di scale	MEDIO	No	No
Rottura dei pioli della scala	BASSO	No	No

1. Caduta dall'alto nell'uso di scale
 - la scala dista dalla verticale di appoggio di una misura pari a 1/4 della propria lunghezza (angolo di inclinazione pari a 75°)
 - su terreno cedevole, i piedi sono appoggiati su un'unica tavola di ripartizione
 - la scala supera di almeno un metro il piano di accesso
 - la scala è legata superiormente o tenuta ferma da personale a terra
 - sulla scala transita una sola persona per volta e non trasporta carichi eccessivi o comunque maggiori di quelli richiesti dal costruttore
 - negli spostamenti laterali nessun lavoratore si trova sulla scala
 - la scala viene utilizzata per superare dislivelli e non per eseguire intere lavorazioni
2. Caduta di materiali dall'alto nell'uso di scale
 - gli attrezzi sono tenuti in apposita tasca legata alla vita
3. Rottura dei pioli della scala
 - i pioli sono incastrati nei montanti
 - è fatto divieto di utilizzare pioli artigianali

Elenco dei dispositivi di protezione individuale utilizzati

Tutti i lavoratori presenti in cantiere indossano anche la tuta da lavoro, le scarpe antinfortunistiche, l'elmetto ed i guanti di uso generale (DPI standard).

ATT.054 - Sega circolare a disco o a nastro

Attrezzo con disco o lama rotante utilizzato per il taglio di metalli, laterizi e legname

Procedure di utilizzo

PRIMA DELL'UTILIZZO

- controllo della lama, del carter della cinghia e delle protezioni laterali
- nella sega ad acqua riempire il contenitore
- l'area di lavoro deve essere illuminata a sufficienza
- posizionare la macchina in modo stabile

DURANTE L'UTILIZZO

- indossare indumenti che non presentino parti svolazzanti
- durante le pause di lavoro scollegare l'alimentazione elettrica
- l'area di lavoro deve essere sgombra di materiale di scarto
- eventuali malfunzionamenti devono essere subito segnalati

DOPO L'UTILIZZO

- scollegare elettricamente la macchina prima di effettuare operazioni di manutenzione e revisione
- utilizzare le indicazioni riportate sul libretto della macchina per la manutenzione della stessa
- scollegare la macchina

Verifiche da attuare

PRIMA DELL'UTILIZZO

- è dotata di cuffia registrabile

Elenco delle attrezzature (segue)

- è dotata di coltello divisorio aderente alla lama
- è dotata di interruttore contro il riavviamento spontaneo
- è disponibile uno spingitoio

Elenco dei rischi e relative misure preventive e protettive

Descrizione rischio	Valutazione rischio	Si trasmette all'esterno	Si diffonde alle fasi concomitanti
Cadute a livello nell'uso della sega circolare	BASSO	No	No
Elettrocuzione nell'uso di attrezzatura elettrica portatile	BASSO	No	No
Imbrigliamento di indumenti	ALTO	No	No
Inalazione di polveri nell'uso della sega circolare	MOLTO BASSO	No	Si
Proiezione di schegge nell'uso della sega circolare	MEDIO	No	No
Rottura del disco della sega circolare	MEDIO	No	Si
Rumore nell'uso della sega circolare	MOLTO BASSO	Si	Si
Tagli agli arti nell'uso della sega circolare	ALTO	No	No

1. Cadute a livello nell'uso della sega circolare
 - il materiale è accatastato in modo ordinato
 - il cavo di alimentazione è posizionato in modo da non intralciare i lavori
2. Elettrocuzione nell'uso di attrezzatura elettrica portatile
 - i cavi di alimentazione hanno resistenza alla penetrazione ip 44
 - l'attrezzo viene collegato all'impianto di terra e l'impianto di alimentazione è dotato di salvavita
3. Imbrigliamento di indumenti
 - le maestranze non indossano indumenti svolazzanti o braccialetti che possano impigliarsi
 - l'attrezzo dispone di pulsante per l'arresto di emergenza
4. Inalazione di polveri nell'uso della sega circolare
 - l'addetto utilizza apposite mascherine
 - la sega è posta all'esterno lontano dai luoghi di lavoro
5. Proiezione di schegge nell'uso della sega circolare
 - la sega è dotata di cuffia
 - l'addetto utilizza appositi occhiali
6. Rottura del disco della sega circolare
 - il disco è protetto da apposita cuffia
 - il disco è verificato prima dell'utilizzo
7. Rumore nell'uso della sega circolare
 - la sega è dotata di cuffia
 - l'addetto utilizza cuffie o tappi auricolari
 - la sega è posizionata all'aperto e lontano dai luoghi di lavoro oppure sono installati pannelli antirumore
 - vengono utilizzati dischi a bassa emissione di rumore
8. Tagli agli arti nell'uso della sega circolare
 - l'addetto fa uso di apposito spingitoio
 - la sega è dotata di pulsante atto a impedire l'avvio accidentale
 - la sega è dotata di cuffia che non viene rimossa durante l'uso
 - l'addetto utilizza guanti antitaglio
 - la sega è montata in posizione stabile

Elenco dei dispositivi di protezione individuale utilizzati

Tutti i lavoratori presenti in cantiere indossano anche la tuta da lavoro, le scarpe antinfortunistiche, l'elmetto ed i guanti di uso generale (DPI standard).

Elenco delle attrezzature (segue)

1. Guanti antitaglio in pelle

ATT.055 - Sega per legno manuale

Sega per legno manuale

Elenco dei rischi e relative misure preventive e protettive

Descrizione rischio	Valutazione rischio	Si trasmette all'esterno	Si diffonde alle fasi concomitanti
Tagli agli arti nell'uso di attrezzi manuali	MEDIO	No	No

1. Tagli agli arti nell'uso di attrezzi manuali
- le maestranze fanno uso di guanti e di tute antitaglio

Elenco dei dispositivi di protezione individuale utilizzati

Tutti i lavoratori presenti in cantiere indossano anche la tuta da lavoro, le scarpe antinfortunistiche, l'elmetto ed i guanti di uso generale (DPI standard).

1. Guanti antitaglio in pelle

ATT.067 - Spatola

Spatola manuale utilizzata per rasature di superfici

Elenco dei rischi e relative misure preventive e protettive

Descrizione rischio	Valutazione rischio	Si trasmette all'esterno	Si diffonde alle fasi concomitanti
Proiezione di schegge in genere	BASSO	No	No
Tagli e abrasioni alle mani in genere	MEDIO	No	No

1. Proiezione di schegge in genere
- le maestranze utilizzano appositi occhiali
2. Tagli e abrasioni alle mani in genere
- le maestranze utilizzano guanti di uso generale

Elenco dei dispositivi di protezione individuale utilizzati

Tutti i lavoratori presenti in cantiere indossano anche la tuta da lavoro, le scarpe antinfortunistiche, l'elmetto ed i guanti di uso generale (DPI standard).

ATT.060 - Taglierina manuale

Taglierina manuale con lama in acciaio utilizzata per tagliare membrane plastiche, gommose e simili

Verifiche da attuare

DURANTE L'UTILIZZO

- gli addetti utilizzano guanti antitaglio

Elenco dei rischi e relative misure preventive e protettive

Elenco delle attrezzature (segue)

Descrizione rischio	Valutazione rischio	Si trasmette all'esterno	Si diffonde alle fasi concomitanti
Tagli agli arti nell'uso di attrezzi manuali	MEDIO	No	No

1. Tagli agli arti nell'uso di attrezzi manuali
- le maestranze fanno uso di guanti antitaglio

Elenco dei dispositivi di protezione individuale utilizzati

Tutti i lavoratori presenti in cantiere indossano anche la tuta da lavoro, le scarpe antinfortunistiche, l'elmetto ed i guanti di uso generale (DPI standard).

1. Guanti antitaglio in pelle

ATT.061 - Trapano elettrico

Utensile elettrico utilizzato per eseguire piccoli fori

Procedure di utilizzo

PRIMA DELL'UTILIZZO

- controllo dell'isolamento della spina di alimentazione e dei cavi
- verifica del fissaggio della punta affinché sia regolare

DURANTE L'UTILIZZO

- il lavoro deve essere eseguito in condizioni di stabilità

DOPO L'UTILIZZO

- scollegare l'utensile

Elenco dei rischi e relative misure preventive e protettive

Descrizione rischio	Valutazione rischio	Si trasmette all'esterno	Si diffonde alle fasi concomitanti
Contatto con linee elettriche sotto traccia nell'uso del trapano elettrico	MEDIO	No	No
Elettrocuzione nell'uso del trapano elettrico	BASSO	No	No
Inalazione di polveri	MOLTO BASSO	No	No
Lacerazioni agli arti nell'uso del trapano elettrico	ALTO	No	No
Proiezione di schegge	BASSO	No	No
Rumore nell'uso del trapano elettrico	MOLTO BASSO	No	Si

1. Contatto con linee elettriche sotto traccia nell'uso del trapano elettrico
 - prima dell'inizio dei lavori vengono verificate la presenza di tubi
 - prima dell'inizio dei lavori viene disattivata la linea in vicinanza del punti di intervento
2. Elettrocuzione nell'uso del trapano elettrico
 - il trapano è dotato di doppio isolamento
3. Inalazione di polveri
 - l'addetto utilizza apposite mascherine
4. Lacerazioni agli arti nell'uso del trapano elettrico
 - la punta non è consumata ed è fissata in modo regolare
 - si evita di esercitare eccessiva pressione sull'attrezzo
 - l'addetto utilizza guanti antitaglio

Elenco delle attrezzature (segue)

5. Proiezione di schegge
 - le maestranze utilizzano appositi occhiali
6. Rumore nell'uso del trapano elettrico
 - nei lavori prolungati viene eseguita la turnazione degli operai
 - gli altri lavoratori vengono allontanati dalla zona di intervento
 - le maestranze utilizzano apposite cuffie e tappi auricolari

Elenco dei dispositivi di protezione individuale utilizzati

Tutti i lavoratori presenti in cantiere indossano anche la tuta da lavoro, le scarpe antinfortunistiche, l'elmetto ed i guanti di uso generale (DPI standard).

1. Maschera monouso per polveri e fumi
2. Occhiali in policarbonato

ATT.064 - Utensili manuali per lavori elettrici

Utensili vari per elettricista quali pinze isolanti e cacciavite

Elenco dei rischi e relative misure preventive e protettive

Descrizione rischio	Valutazione rischio	Si trasmette all'esterno	Si diffonde alle fasi concomitanti
Elettrocuzione per mancanza di isolamento	MOLTO BASSO	No	No

1. Elettrocuzione per mancanza di isolamento
 - gli utensili sono provvisti di isolamento
 - gli utensili non vengono utilizzati se bagnati
 - in presenza di deterioramento dell'isolamento l'attrezzo viene sostituito

Elenco dei dispositivi di protezione individuale utilizzati

Tutti i lavoratori presenti in cantiere indossano anche la tuta da lavoro, le scarpe antinfortunistiche, l'elmetto ed i guanti di uso generale (DPI standard).

1. Guanti dielettrici
2. Scarpe isolanti

ATT.065 - Utensili manuali vari

Utensili manuali vari quali cacciaviti, pinze, tenaglie

Procedure di utilizzo

PRIMA DELL'UTILIZZO

- selezionare il tipo di utensile adatto all'impiego
- verificare che l'utensile non sia deteriorato

DURANTE L'UTILIZZO

- l'utensile non deve essere utilizzato in maniera impropria
- l'utensile deve essere ben impugnato
- gli utensili di piccola taglia devono essere riposti in appositi contenitori

DOPO L'UTILIZZO

- pulire bene l'utensile
- controllare lo stato d'uso dell'utensile

Elenco delle attrezzature (segue)

Elenco dei rischi e relative misure preventive e protettive

Descrizione rischio	Valutazione rischio	Si trasmette all'esterno	Si diffonde alle fasi concomitanti
Tagli e abrasioni alle mani nell'uso di utensili manuali	MEDIO	No	No

1. Tagli e abrasioni alle mani nell'uso di utensili manuali
- l'addetto utilizza appositi guanti antitaglio

Elenco dei dispositivi di protezione individuale utilizzati

Tutti i lavoratori presenti in cantiere indossano anche la tuta da lavoro, le scarpe antinfortunistiche, l'elmetto ed i guanti di uso generale (DPI standard).

Elenco dei macchinari

E' previsto l'uso dei seguenti macchinari:

1. Autobetoniera
2. Autocarro
3. Autogrù
4. Autopompa per cls
5. Betoniera a bicchiere
6. Escavatore
7. Gru a torre senza cabina
8. Pala meccanica
9. Piattaforma aerea su autocarro
10. Trattore

MAC.001 - Autobetoniera

Autobetoniera utilizzata per la fornitura del calcestruzzo

Procedure di utilizzo

PRIMA DELL'UTILIZZO

- verifica delle protezioni degli organi in movimento, delle luci e del girofaro, dei tubi in pressione

DURANTE L'UTILIZZO

- verificare che nella tramoggia, nel canale non vi siano residuo che possa ostacolare il deflusso
- in prossimità di posti di lavoro transitare a passo d'uomo ed adeguare la velocità entro i limiti stabiliti in cantiere

DOPO L'UTILIZZO

- cura del mezzo con pulizia accurata degli organi di scarico e degli organi di comando a mezzo non in funzione
- eseguire la manutenzione e la revisione dei freni e dei pneumatici
- segnalare eventuali anomalie

Verifiche da attuare

DURANTE L'UTILIZZO

- le zone di transito sono solide

Elenco dei rischi e relative misure preventive e protettive

Descrizione rischio	Valutazione rischio	Si trasmette all'esterno	Si diffonde alle fasi concomitanti
Contusioni per colpo ricevuto dal canale di scolo o dalla pompa del cls	MEDIO	No	No
Dermatosi per contatto con il cemento	BASSO	No	No
Inalazioni di fumi di scarico in genere	MOLTO BASSO	No	Si
Incendio del mezzo durante il rifornimento	BASSO	No	No
Incidenti nel cantiere con altri mezzi	MOLTO BASSO	No	No
Investimento nel cantiere da parte di mezzi meccanici	ALTO	No	Si
Ribaltamento dell'autobotte	MEDIO	No	No
Rottura tubazioni a pressione dell'autobetoniera	BASSO	No	No
Rumore nell'uso dell'autobetoniera	MEDIO	No	Si
Stritolamento negli ingranaggi dell'autobetoniera	MEDIO	No	No

1. Contusioni per colpo ricevuto dal canale di scolo o dalla pompa del cls
 - il circuito che alimenta i pistone di movimento del canale e la pompa è dotata di valvola limitatrice del deflusso;
 - gli organi di comando sono provvisti di protezione conto urti accidentali
 - il canale viene agganciato alla betoniera
 - il mezzo è posizionato in modo che il posto di comando permette una piena visibilità della zona di scarico
 - il terminale della pompa è manovrato da due operai

Elenco dei macchinari (segue)

- durante gli spostamenti del mezzo il canale di scolo è in posizione di riposo
- 2. Dermalosi per contatto con il cemento
 - le maestranze utilizzano guanti di uso generale
- 3. Inalazioni di fumi di scarico in genere
 - in caso di impossibilità di limitare la presenza dei fumi, le maestranze fanno uso di mascherine
 - i fumi di scarico sono direzionati, con opportuni tubi o barriere, lontano dalle maestranze
- 4. Incendio del mezzo durante il rifornimento
 - l'operazione di rifornimento è eseguita a motore spento ed è vietato fumare
- 5. Incidenti nel cantiere con altri mezzi
 - il mezzo, nel cantiere, procede a passo d'uomo
 - prima dell'apertura del cantiere viene definita la viabilità interna
- 6. Investimento nel cantiere da parte di mezzi meccanici
 - un operatore a terra, ad adeguata distanza, guida le operazioni di retromarcia
 - le zone di passaggio dell'automezzo hanno un franco di 70 cm
 - l'automezzo, in presenza di persone, procede a passo d'uomo
 - nessuno transita nella zona di manovra dell'automezzo
 - prima dell'utilizzo vengono verificati i freni e il girofaro
- 7. Ribaltamento dell'autobotte
 - l'autobotte si mantiene ad una distanza adeguata dai bordi degli scavi
 - prima delle operazioni, lungo i percorsi vengono verificate le pendenze, la presenza di buche profonde e la portanza
 - vengono utilizzati appositi ripartitori sotto gli stabilizzatori
- 8. Rottura tubazioni a pressione dell'autobetoniera
 - il circuito a pressione dispone di apposite valvole di sicurezza
 - prima dell'utilizzo le tubazioni vengono controllate
 - al termine dei lavori le tubazioni vengono pulite
- 9. Rumore nell'uso dell'autobetoniera
 - le maestranze che operano in prossimità del mezzo utilizzano tappi auricolari o cuffie
 - durante le fasi di inattività il motore viene spento
- 10. Stritolamento negli ingranaggi dell'autobetoniera
 - viene eseguita preventivamente una verifica a vista della protezione degli ingranaggi
 - gli interventi di manutenzione vengono eseguiti da personale esperto e con macchina spenta

Elenco dei dispositivi di protezione individuale utilizzati

Tutti i lavoratori presenti in cantiere indossano anche la tuta da lavoro, le scarpe antinfortunistiche, l'elmetto ed i guanti di uso generale (DPI standard).

MAC.003 - Autocarro

Autocarro con cassone ribaltabile per il trasporto di materiali

Procedure di utilizzo

PRIMA DELL'UTILIZZO

- verificare le protezioni degli organi in movimento, delle luci e del girofaro

DURANTE L'UTILIZZO

Elenco dei macchinari (segue)

- in prossimità di posti di lavoro transitare a passo d'uomo ed adeguare la velocità entro i limiti stabiliti in cantiere

DOPO L'UTILIZZO

- cura del mezzo con pulizia accurata, degli organi di scarico e degli organi di comando
- eseguire la manutenzione e revisione dei freni e dei pneumatici
- segnalare eventuali anomalie

Elenco dei rischi e relative misure preventive e protettive

Descrizione rischio	Valutazione rischio	Si trasmette all'esterno	Si diffonde alle fasi concomitanti
Caduta di materiale dal cassone del mezzo	BASSO	No	Si
Inalazioni di fumi di scarico in genere	MOLTO BASSO	No	Si
Incendio del mezzo durante il rifornimento	BASSO	No	No
Investimento nel cantiere da parte di mezzi meccanici	ALTO	No	Si
Ribaltamento dell'autocarro	MEDIO	No	No
Rumore nell'uso del mezzo	MOLTO BASSO	Si	Si

1. Caduta di materiale dal cassone del mezzo
 - al termine del carico le sponde vengono chiuse
 - il materiale sfuso non deve superare le sponde
2. Inalazioni di fumi di scarico in genere
 - i fumi di scarico sono direzionati, con opportuni tubi o barriere, lontano dalle maestranze
 - in caso di impossibilità di limitare la presenza dei fumi, le maestranze fanno uso di mascherine
3. Incendio del mezzo durante il rifornimento
 - l'operazione di rifornimento è eseguita a motore spento ed è vietato fumare
4. Investimento nel cantiere da parte di mezzi meccanici
 - prima dell'utilizzo vengono verificati i freni e il girofaro
 - un operatore a terra, ad adeguata distanza, guida le operazioni di retromarcia
 - le zone di passaggio dell'automezzo hanno un franco di 70 cm
 - l'automezzo, in presenza di persone, procede a passo d'uomo
 - nessuno transita nella zona di manovra dell'automezzo
5. Ribaltamento dell'autocarro
 - lungo i percorsi vengono verificate le pendenze, la presenza di buche profonde e la portanza
 - l'autocarro si mantiene ad una distanza adeguata dai bordi degli scavi
 - in forte pendenza non viene utilizzato il ribaltabile
 - il carico è posizionato e (se necessita) fissato in modo da non subire spostamenti
6. Rumore nell'uso del mezzo
 - durante le fasi di inattività il motore viene spento
 - limitazione della durata e dell'intensità dell'esposizione e adozione della turnazione dei lavoratori
 - le maestranze che lavorano in vicinanza del mezzo utilizzano tappi auricolari o cuffie

Elenco dei dispositivi di protezione individuale utilizzati

Tutti i lavoratori presenti in cantiere indossano anche la tuta da lavoro, le scarpe antinfortunistiche, l'elmetto ed i guanti di uso generale (DPI standard).

MAC.005 - Autogrù

Gru montata su autocarro utilizzata per il sollevamento di grossi pesi. Dispone di braccio estensibile e cavi per il sollevamento del materiale

Elenco dei macchinari (segue)

Misure organizzative

La zona di manovra è opportunamente delimitata. Appositi cartelli segnalano la zona

Procedure di utilizzo

PRIMA DELL'UTILIZZO

- controllo della funzionalità dei comandi e della zona di manovra

DURANTE L'UTILIZZO

- eventuali situazioni pericolose e malfunzionamenti devono essere subito segnalati
- attenersi alle segnalazioni per procedere con le manovre e preavvisarne l'inizio con segnalazione acustica

DOPO L'UTILIZZO

- le operazioni di manutenzione devono essere svolte a motori spenti
- non lasciare carichi sospesi
- raccogliere il braccio telescopico azionando il freno di stazionamento per posizionare correttamente la macchina

Verifiche da attuare

PRIMA DELL'UTILIZZO

- la zona di lavoro è delimitata

Elenco dei rischi e relative misure preventive e protettive

Descrizione rischio	Valutazione rischio	Si trasmette all'esterno	Si diffonde alle fasi concomitanti
Colpi e schiacciamento causati dal carico dell'autogrù	MEDIO	No	Si
Contatto con linee elettriche nell'uso dell'autogrù	MEDIO	No	No
Inalazioni di fumi di scarico in genere	MOLTO BASSO	No	Si
Investimento nel cantiere da parte di mezzi meccanici	ALTO	No	Si
Ribaltamento dell'autogrù	MEDIO	No	No
Rumore nell'uso del mezzo	MOLTO BASSO	Si	Si

1. Colpi e schiacciamento causati dal carico dell'autogrù
 - prima dell'innalzamento del carico, le funi sono in posizione verticale
 - le funi sono controllate periodicamente
 - il carico è attaccato in modo bilanciato
 - vengono rispettati i carichi massimi ammissibili
 - prima dell'innalzamento viene dato avviso acustico
 - nella zona di carico, durante la fase di carico/scarico, non sono presenti persone
2. Contatto con linee elettriche nell'uso dell'autogrù
 - viene preliminarmente valutata la tensione nominale della linea elettrica
 - in presenza di tensione, i mezzi e le attrezzature operano ad una distanza di sicurezza tale che non possano avvenire contatti diretti o scariche pericolose
 - la distanza è superiore a quanto indicato nell'allegato IX del T.U.
 - nel caso non sia possibile operare a distanza di sicurezza le linee elettriche vengono disattivate o protette con apposite barriere
3. Inalazioni di fumi di scarico in genere
 - i fumi di scarico sono direzionati, con opportuni tubi o barriere, lontano dalle maestranze
 - in caso di impossibilità di limitare la presenza dei fumi, le maestranze fanno uso di mascherine
4. Investimento nel cantiere da parte di mezzi meccanici
 - prima dell'utilizzo vengono verificati i freni e il girofaro
 - un operatore a terra, ad adeguata distanza, guida le operazioni di retromarcia
 - le zone di passaggio dell'automezzo hanno un franco di 70 cm

Elenco dei macchinari (segue)

- l'automezzo, in presenza di persone, procede a passo d'uomo
- nessuno transita nella zona di manovra dell'automezzo

5. Ribaltamento dell'autogrù

- lungo i percorsi vengono verificate le pendenze, la presenza di buche profonde e la portanza
- l'autogrù si mantiene ad una distanza adeguata dai bordi degli scavi
- utilizzare apposite piastre ripartitrici del carico
- le funi prima del sollevamento sono in posizione verticale

6. Rumore nell'uso del mezzo

- durante le fasi di inattività il motore viene spento
- limitazione della durata e dell'intensità dell'esposizione e adozione della turnazione dei lavoratori
- le maestranze che lavorano in vicinanza del mezzo utilizzano tappi auricolari o cuffie

Elenco dei dispositivi di protezione individuale utilizzati

Tutti i lavoratori presenti in cantiere indossano anche la tuta da lavoro, le scarpe antinfortunistiche, l'elmetto ed i guanti di uso generale (DPI standard).

MAC.006 - Autopompa per cls

Autopompa per il pompaggio del cls in quota

Procedure di utilizzo

PRIMA DELL'UTILIZZO

- controllo delle luci e dei dispositivi luminosi, acustici e dei dispositivi frenanti
- controllare la presenza di linee elettriche aeree

DURANTE L'UTILIZZO

- utilizzare il girofaro per segnalare l'operatività del mezzo
- sorvegliare le manovre di avvicinamento dell'autobetoniera alla pompa

DOPO L'UTILIZZO

- pulire le tubazioni e la vasca

Verifiche da attuare

DURANTE L'UTILIZZO

- le zone di transito sono solide

Elenco dei rischi e relative misure preventive e protettive

Descrizione rischio	Valutazione rischio	Si trasmette all'esterno	Si diffonde alle fasi concomitanti
Caduta dell'operatore nell'uso della pompa cls	MEDIO	No	No
Dermatosi per contatto con il cemento	BASSO	No	No
Inalazioni di fumi di scarico in genere	MOLTO BASSO	No	Si
Investimento nel cantiere da parte di mezzi meccanici	ALTO	No	Si
Ribaltamento dell'autobotte	MEDIO	No	No
Rumore nell'uso dell'autobetoniera	MEDIO	No	Si
Stritolamento negli ingranaggi dell'autopompa	MEDIO	No	No
Contatto con linee elettriche esterne	ALTO	No	No

1. Caduta dell'operatore nell'uso della pompa cls

- il braccio della pompa viene azionato da personale esperto in modo da evitare bruschi spostamenti
- durante lo spostamento della pompa gli operatori rilasciano la presa del tubo

Elenco dei macchinari (segue)

2. Dermatosi per contatto con il cemento
 - le maestranze utilizzano guanti di uso generale
3. Inalazioni di fumi di scarico in genere
 - in caso di impossibilità di limitare la presenza dei fumi, le maestranze fanno uso di mascherine
 - i fumi di scarico sono direzionati, con opportuni tubi o barriere, lontano dalle maestranze
4. Investimento nel cantiere da parte di mezzi meccanici
 - un operatore a terra, ad adeguata distanza, guida le operazioni di retromarcia
 - le zone di passaggio dell'automezzo hanno un franco di 70 cm
 - l'automezzo, in presenza di persone, procede a passo d'uomo
 - nessuno transita nella zona di manovra dell'automezzo
 - prima dell'utilizzo vengono verificati i freni e il girofaro
5. Ribaltamento dell'autobotte
 - l'autobotte si mantiene ad una distanza adeguata dai bordi degli scavi
 - prima delle operazioni, lungo i percorsi vengono verificate le pendenze, la presenza di buche profonde e la portanza
 - vengono utilizzati appositi ripartitori sotto gli stabilizzatori
6. Rumore nell'uso dell'autobetoniera
 - le maestranze che operano in prossimità del mezzo utilizzano tappi auricolari o cuffie
 - durante le fasi di inattività il motore viene spento
7. Stritolamento negli ingranaggi dell'autopompa
 - la vasca dispone di griglia di protezione
 - viene eseguita preventivamente una verifica a vista della protezione degli ingranaggi
8. Contatto con linee elettriche esterne
 - in presenza di tensione, i mezzi e le attrezzature operano ad una distanza di sicurezza tale che non possano avvenire contatti diretti o scariche pericolose
 - la distanza è superiore a quanto indicato nell'allegato IX del T.U.
 - viene preliminarmente valutata la tensione nominale della linea elettrica
 - quando possibile le linee elettriche vengono disattivate prima dell'inizio dei lavori

Elenco dei dispositivi di protezione individuale utilizzati

Tutti i lavoratori presenti in cantiere indossano anche la tuta da lavoro, le scarpe antinfortunistiche, l'elmetto ed i guanti di uso generale (DPI standard).

MAC.009 - Betoniera a bicchiere

Macchina composta da un bicchiere mescolante, manovrabile da volante, con capacità in genere di circa 250 kg utilizzata per la produzione del calcestruzzo in loco

Procedure di utilizzo

PRIMA DELL'UTILIZZO

- controllo dei dispositivi d'arresto di emergenza e dei collegamenti elettrici e di terra

DURANTE L'UTILIZZO

- le protezioni non devono essere manomesse o modificate

DOPO L'UTILIZZO

- curare la lubrificazione e la pulizia delle macchine e mantenerle in buona efficienza
- togliere tensione all'interruttore generale e ai singoli comandi

Elenco dei macchinari (segue)

Verifiche da attuare

PRIMA DELL'UTILIZZO

- è collegata all'impianto di terra
- è dotata di carter protettivo
- il volante ha raggi accecati
- il pedale di sgancio è protetto
- è dotata di interruttore contro il riavviamento spontaneo
- è realizzata una tettoia se sosta sotto zone con caduta di materiali dall'alto

Elenco dei rischi e relative misure preventive e protettive

Descrizione rischio	Valutazione rischio	Si trasmette all'esterno	Si diffonde alle fasi concomitanti
Stritolamento per avvio spontaneo della betoniera	BASSO	No	No
Caduta di materiali dall'alto in genere	MEDIO	No	No
Cesoiamento causato dalle razze del volante	BASSO	No	No
Colpi e impatti da parte del bicchiere della betoniera	MOLTO BASSO	No	No
Contatto con gli organi in movimento della betoniera	MEDIO	No	No
Danni spino dorsali nel caricamento della betoniera	MEDIO	No	No
Elettrocuzione nell'uso di attrezzatura elettrica portatile	BASSO	No	No
Dermatosi per contatto con il cemento	BASSO	No	No
Rumore nell'uso della betoniera a bicchiere	MEDIO	Si	Si

1. Stritolamento per avvio spontaneo della betoniera
 - la betoniera è dotata di dispositivo contro l'avviamento spontaneo
 - i pulsanti sono incassati nella pulsantiera
2. Caduta di materiali dall'alto in genere
 - le maestranze indossano elmetto di protezione
 - nessuno opera nelle zone sottostante ai luoghi di lavoro con pericolo di caduta di materiali dall'alto
 - nel caso di persistenza del pericolo, la zona sottostante viene perimetrata
 - nel caso in cui il mezzo sia installato sotto luoghi di lavoro, sarà realizzata idonea tettoia
3. Cesoiamento causato dalle razze del volante
 - il volante dispone di raggi accecati
4. Colpi e impatti da parte del bicchiere della betoniera
 - il pedale di sblocco è munito di protezione
5. Contatto con gli organi in movimento della betoniera
 - lo sportello del vano motore dispone di chiusura a chiave
 - la corona del bicchiere è protetta da apposito carter
 - gli operatori non indossano indumenti che possono impigliarsi
 - durante l'uso gli elementi di protezione non sono disattivati o rimossi
 - la pulizia interna del bicchiere è effettuata a betoniera spenta
6. Danni spino dorsali nel caricamento della betoniera
 - i lavoratori vengono formati e informati sull'uso del badile
 - si utilizzano sacchi di peso non superiori a 25 kg (15 per le donne) e per pesi maggiori i sacchi, prima di sollevarli, vengono tagliati a metà
7. Elettrocuzione nell'uso di attrezzatura elettrica portatile
 - i cavi di alimentazione hanno resistenza alla penetrazione ip 44
 - l'attrezzo viene collegato all'impianto di terra e l'impianto di alimentazione è dotato di salvavita
8. Dermatosi per contatto con il cemento
 - le maestranze utilizzano guanti di uso generale

Elenco dei macchinari (segue)

9. Rumore nell'uso della betoniera a bicchiere
- la betoniera è dotata di carter insonorizzante
 - gli operatori che lavorano in vicinanza della betoniera utilizzano tappi auricolari
 - la betoniera è posizionata lontano dalla zona di lavoro
 - la betoniera è in funzione per il tempo strettamente necessario

Elenco dei dispositivi di protezione individuale utilizzati

Tutti i lavoratori presenti in cantiere indossano anche la tuta da lavoro, le scarpe antinfortunistiche, l'elmetto ed i guanti di uso generale (DPI standard).

MAC.018 - Escavatore

Mezzo semovente che dispone di benna per l'esecuzione di scavi in genere a sezione ristretta, per regolarizzare scarpate o anche per i lavori di demolizione

Procedure di utilizzo

PRIMA DELL'UTILIZZO

- controllo dei percorsi, delle luci, dei dispositivi luminosi ed acustici di segnalazione

DURANTE L'UTILIZZO

- nell'area del cantiere segnalare l'operatività del mezzo col girofaro

DOPO L'UTILIZZO

- abbassare la benna, azionare il freno di stazionamento ed inserire il blocco comandi per posizionare la macchina

Elenco dei rischi e relative misure preventive e protettive

Descrizione rischio	Valutazione rischio	Si trasmette all'esterno	Si diffonde alle fasi concomitanti
Caduta di materiale dalla benna del mezzo	ALTO	No	No
Inalazioni di fumi di scarico di mezzi atti movimenti a terra	MOLTO BASSO	No	No
Incendio del mezzo durante il rifornimento	BASSO	No	No
Intercettazione di linee elettriche interrate	MEDIO	No	No
Investimento o colpi a persone da parte del mezzo	MOLTO BASSO	No	No
Ribaltamento del mezzo	MEDIO	No	No
Rottura dei tubi in pressione del mezzo	BASSO	No	No
Rumore nell'uso di mezzi atti a movimenti di terra	MEDIO	No	No

1. Caduta di materiale dalla benna del mezzo
 - nessuna persona si trova nel raggio di azione del mezzo
 - il mezzo è munito di cabina metallica
2. Inalazioni di fumi di scarico di mezzi atti movimenti a terra
 - il personale a terra si mantiene ad adeguata distanza
 - il personale a terra utilizza apposite maschere
3. Incendio del mezzo durante il rifornimento
 - l'operazione di rifornimento è eseguita a motore spento ed è vietato fumare
4. Intercettazione di linee elettriche interrate
 - prima dell'inizio dello scavo viene verificata la presenza di linee elettriche
 - in presenza di linee elettriche, la linea viene segnalata e viene mantenuta una distanza minima di 1,5 m
5. Investimento o colpi a persone da parte del mezzo
 - nessuna persona si trova nel raggio di azione del mezzo

Elenco dei macchinari (segue)

6. Ribaltamento del mezzo
 - il mezzo non opera oltre la pendenza massima e si mantiene a distanza adeguata dallo scavo
 - il mezzo dispone di apposita cabina
7. Rottura dei tubi in pressione del mezzo
 - sul mezzo viene eseguita l'ordinaria manutenzione
8. Rumore nell'uso di mezzi atti a movimenti di terra
 - il mezzo è dotato di cabina insonorizzata
 - durante le fasi di inattività il motore viene spento
 - il personale a terra che opera in vicinanza del mezzo utilizza cuffie o tappi auricolari

Elenco dei dispositivi di protezione individuale utilizzati

Tutti i lavoratori presenti in cantiere indossano anche la tuta da lavoro, le scarpe antinfortunistiche, l'elmetto ed i guanti di uso generale (DPI standard).

MAC.023 - Gru a torre senza cabina

Attrezzo utilizzato per elevare in quota grossi carichi e composto da una torre rotante e da un braccio su cui scorre il carrello di carico

Misure organizzative

Esequire la recinzione di delimitazione della base della gru

Procedure di utilizzo

PRIMA DELL'UTILIZZO

- controllo che la base d'appoggio sia stabile e che il terreno non abbia subito cedimenti
- verifica del funzionamento della pulsantiera, del giusto avvolgimento della fune per il sollevamento, del funzionamento del freno di rotazione

DURANTE L'UTILIZZO

- utilizzare il segnalatore acustico per avvisare l'inizio della manovra e non superare le portate indicate nei cartelli
- evitare le aree di lavoro ed i passaggi durante lo spostamento dei carichi
- scollegare elettricamente la gru durante le pause

DOPO L'UTILIZZO

- scollegare la gru elettricamente

Verifiche da attuare

PRIMA DELL'UTILIZZO

- è accompagnato da libretto
- è accompagnato dai documenti di verifica periodica
- è accompagnato da richiesta di omologazione
- è accompagnato dai documenti di verifica delle funi
- i ganci sono provvisti di chiusura all'imbocco
- i ganci espongono la portata massima
- sono esposti i cartelli di portata massima
- la zona di ingombro della base rotante è delimitata

DURANTE L'UTILIZZO

- il sollevamento di laterizio e ghiaia è fatto con benne e cassoni
- il braccio non sorvola zone esterne al cantiere
- la distanza dalle linee elettriche è maggiore di 5 mt

Elenco dei macchinari (segue)

Elenco dei rischi e relative misure preventive e protettive

Descrizione rischio	Valutazione rischio	Si trasmette all'esterno	Si diffonde alle fasi concomitanti
Caduta di materiali dalla gru a torre	ALTO	Si	Si
Contatto della gru o del carico della gru a torre con persone	MEDIO	No	Si
Crollo o ribaltamento della gru a torre	ALTO	Si	Si
Elettrocuzione nell'uso della gru a torre	MEDIO	No	No
Rottura delle funi della gru	MEDIO	Si	Si
Sganciamento del carico della gru	ALTO	Si	Si

1. Caduta di materiali dalla gru a torre
 - gli accessori di sollevamento, quali imbragature e cassoni, sono scelti in funzione del materiale da sollevare
 - l'imbragatura è eseguita da personale esperto
 - l'elevazione del carico inizia solo dopo che il personale a terra è in posizione sicura
 - il braccio della gru non sorvola zone esterne al cantiere
 - le postazioni fisse sotto il raggio di manovra della gru sono protette da tettoie
 - in vicinanza della gru sono apposti cartelli che indicano la presenza di carichi sospesi
 - un capomanovra guida il manoperatore in caso di impedimento visivo
2. Contatto della gru o del carico della gru a torre con persone
 - le funi, al momento del carico, sono mantenute in verticale
 - l'elevazione del carico inizia solo dopo che il personale a terra è in posizione sicura
 - la gru è manovrata da personale esperto
 - la gru dispone di avvisatore acustico e di dispositivo di frenatura
 - la zona di rotazione del contrappeso è recintata
3. Crollo o ribaltamento della gru a torre
 - la gru è installata da personale esperto e secondo le indicazioni del costruttore
 - prima dell'installazione è verificata la portanza del terreno
 - i contrappesi sono sistemati secondo le indicazioni del produttore
 - la gru è dotata di dispositivo di bloccaggio in caso di superamento del carico o del momento massimo
 - sul braccio sono visibili le indicazioni di portata massima
 - in caso di forte vento il dispositivo di rotazione è sbloccato
 - la portata della gru è congrua con il lavoro da compiere
4. Elettrocuzione nell'uso della gru a torre
 - la gru è collegata all'impianto di terra
 - i cavi di alimentazione sono protetti con canaline o con assito
 - i cavi di alimentazione hanno indice di penetrazione non inferiore a ip44
 - il carico è mantenuto a distanza superiore a 5 m dalle linee elettriche non protette
 - la gru dispone di interruttore di emergenza
 - è disponibile un estintore a CO2
5. Rottura delle funi della gru
 - le funi sono verificate trimestralmente
 - la gru è dotata di dispositivo di bloccaggio in caso di superamento del carico o del momento massimo
6. Sganciamento del carico della gru
 - i ganci sono dotati di chiusura degli imbocchi e di indicazione della portata massima
 - l'imbragatura è eseguita da personale esperto
 - la gru è dotata di dispositivo di blocco del carico in caso di mancanza di energia

Elenco dei dispositivi di protezione individuale utilizzati

Tutti i lavoratori presenti in cantiere indossano anche la tuta da lavoro, le scarpe antinfortunistiche, l'elmetto ed i guanti di uso generale (DPI standard).

Elenco dei macchinari (segue)

MAC.032 - Pala meccanica

Mezzo semovente utilizzato in genere per gli scavi di sbancamento e dotato di pala anteriore

Procedure di utilizzo

PRIMA DELL'UTILIZZO

- controllo dei percorsi, delle luci, dei dispositivi luminosi ed acustici di segnalazione

DURANTE L'UTILIZZO

- nell'area del cantiere segnalare l'operatività del mezzo col girofaro
- non usare la benna per trasportare persone

DOPO L'UTILIZZO

- abbassare la benna, azionare il freno di stazionamento ed inserire il blocco comandi per posizionare la macchina

Elenco dei rischi e relative misure preventive e protettive

Descrizione rischio	Valutazione rischio	Si trasmette all'esterno	Si diffonde alle fasi concomitanti
Caduta di materiale dalla benna del mezzo	ALTO	No	No
Inalazioni di fumi di scarico di mezzi atti movimenti a terra	MOLTO BASSO	No	No
Incendio del mezzo durante il rifornimento	BASSO	No	No
Investimento o colpi a persone da parte del mezzo	MOLTO BASSO	No	No
Ribaltamento del mezzo	MEDIO	No	No
Rumore nell'uso di mezzi atti a movimenti di terra	MEDIO	No	No

1. Caduta di materiale dalla benna del mezzo
 - nessuna persona si trova nel raggio di azione del mezzo
 - il mezzo è munito di cabina metallica
2. Inalazioni di fumi di scarico di mezzi atti movimenti a terra
 - il personale a terra si mantiene ad adeguata distanza
 - il personale a terra utilizza apposite maschere
3. Incendio del mezzo durante il rifornimento
 - l'operazione di rifornimento è eseguita a motore spento ed è vietato fumare
4. Investimento o colpi a persone da parte del mezzo
 - nessuna persona si trova nel raggio di azione del mezzo
5. Ribaltamento del mezzo
 - il mezzo dispone di apposita cabina
 - il mezzo non opera oltre la pendenza massima e si mantiene a distanza adeguata dallo scavo
6. Rumore nell'uso di mezzi atti a movimenti di terra
 - il mezzo è dotato di cabina insonorizzata
 - il personale a terra che opera in vicinanza del mezzo utilizza cuffie o tappi auricolari
 - durante le fasi di inattività il motore viene spento

Elenco dei dispositivi di protezione individuale utilizzati

Tutti i lavoratori presenti in cantiere indossano anche la tuta da lavoro, le scarpe antinfortunistiche, l'elmetto ed i guanti di uso generale (DPI standard).

Elenco dei macchinari (segue)

MAC.033 - Piattaforma aerea su autocarro

Automezzo dotato di braccio telescopico o a pantografo con cestello utilizzato per lavori in altezza

Procedure di utilizzo

PRIMA DELL'UTILIZZO

- verificare i dispositivi di sicurezza degli organi in movimento, delle luci e del girofaro
- verificare i percorsi

DURANTE L'UTILIZZO

- in prossimità di posti di lavoro transitare a passo d'uomo ed adeguare la velocità entro i limiti stabiliti in cantiere

DOPO L'UTILIZZO

- cura del mezzo con pulizia accurata, degli organi di scarico e degli organi di comando

Verifiche da attuare

PRIMA DELL'UTILIZZO

- la zona di lavoro è delimitata

Elenco dei rischi e relative misure preventive e protettive

Descrizione rischio	Valutazione rischio	Si trasmette all'esterno	Si diffonde alle fasi concomitanti
Caduta dall'alto da mezzi autosollevanti	MEDIO	No	No
Caduta di materiali dall'alto della piattaforma aerea	MEDIO	No	Si
Contatto con persone nell'uso della piattaforma aerea	MOLTO BASSO	No	No
Contatto della piattaforma aerea con linee elettriche	MOLTO BASSO	No	No
Crollo improvviso della torretta della piattaforma aerea	MOLTO BASSO	No	No
Inalazioni di fumi nell'uso della piattaforma aerea	MOLTO BASSO	No	Si
Incidenti della piattaforma aerea con altri mezzi	MEDIO	No	Si
Ribaltamento della piattaforma aerea	MEDIO	No	Si

1. Caduta dall'alto da mezzi autosollevanti
 - il mezzo dispone di parapetto regolamentare
2. Caduta di materiali dall'alto della piattaforma aerea
 - nessuna persona si trova nel raggio di azione della piattaforma
 - le maestranze indossano elmetto protettivo
3. Contatto con persone nell'uso della piattaforma aerea
 - nessuna opera nel raggio di azione del mezzo
4. Contatto della piattaforma aerea con linee elettriche
 - la torretta opera a distanza superiore a quella indicata dall'allegato IX del T.U.
 - la torretta è realizzata in vetroresina
5. Crollo improvviso della torretta della piattaforma aerea
 - la piattaforma è dotata di pompa supplementare per la discesa di emergenza
6. Inalazioni di fumi nell'uso della piattaforma aerea
 - la piattaforma è posizionata in modo da non dirigere i fumi verso i lavoratori
7. Incidenti della piattaforma aerea con altri mezzi
 - la zona di intervento è idoneamente segnalata e transennata

Elenco dei macchinari (segue)

8. Ribaltamento della piattaforma aerea

- lungo i percorsi vengono verificate le pendenze, la presenza di buche profonde e la portanza
- la piattaforma è dotata di dispositivi di blocco per mancanza di stabilizzatori
- la piattaforma è dotata di bolla per il posizionamento in piano del mezzo
- prima del posizionamento vengono verificati i luoghi di intervento

Elenco dei dispositivi di protezione individuale utilizzati

Tutti i lavoratori presenti in cantiere indossano anche la tuta da lavoro, le scarpe antinfortunistiche, l'elmetto ed i guanti di uso generale (DPI standard).

MAC.043 - Trattore

Trattore gommato con cabina prevalentemente utilizzato per il traino

Procedure di utilizzo

PRIMA DELL'UTILIZZO

- controllo dei percorsi (con particolare riferimento alla pendenza), della stabilità del terreno, delle luci, dei dispositivi luminosi ed acustici di segnalazione

DURANTE L'UTILIZZO

- in area da cantiere segnalare l'operatività del mezzo col girofaro

DOPO L'UTILIZZO

- azionare il freno di stazionamento ed inserire il blocco comandi per posizionare la macchina

Elenco dei rischi e relative misure preventive e protettive

Descrizione rischio	Valutazione rischio	Si trasmette all'esterno	Si diffonde alle fasi concomitanti
Afferramento di indumenti da parte del mezzo	MEDIO	No	No
Investimento da parte del trattore	MEDIO	No	Si
Ribaltamento del mezzo	MEDIO	No	No

1. Afferramento di indumenti da parte del mezzo

- il personale non indossa indumenti che possono impigliarsi
- il mezzo dispone di pulsante per l'arresto di emergenza
- il mezzo procede a passo d'uomo
- la pulizia è fatta a mezzo spento

2. Investimento da parte del trattore

- prima dell'utilizzo vengono verificati i freni e il girofaro
- il personale a terra non opera nel raggio di azione del mezzo
- il trattore procede a passo d'uomo

3. Ribaltamento del mezzo

- il mezzo non opera oltre la pendenza massima e si mantiene a distanza adeguata dallo scavo
- il mezzo dispone di apposita cabina

Elenco dei dispositivi di protezione individuale utilizzati

Tutti i lavoratori presenti in cantiere indossano anche la tuta da lavoro, le scarpe antinfortunistiche, l'elmetto ed i guanti di uso generale (DPI standard).

Elenco delle sostanze

E' previsto l'uso delle seguenti sostanze pericolose:

1. Adesivo universale acrilico
2. Antiruggine o primer
3. Cemento
4. Guaina bitumosa
5. Malta adesiva a base minerale
6. Malta per finiture a base silicea
7. Pittura acrilica per esterni
8. Trattamento idrorepellente a base siliconica
9. Vernice per metalli

SOS.010 - Adesivo universale acrilico

Adesivo a base acrilica idoneo per incollare e fissare molteplici tipologie di materiale.

Procedure di utilizzo

Evitare il contatto diretto con la pelle. Nel caso sciacquare con abbondante acqua.
Non disperdere nell'ambiente i contenitori vuoti.

Elenco dei rischi e relative misure preventive e protettive

Descrizione rischio	Valutazione rischio	Si trasmette all'esterno	Si diffonde alle fasi concomitanti
Contatto della pelle o degli occhi con agenti irritanti	MOLTO BASSO	No	No

1. Contatto della pelle o degli occhi con agenti irritanti
 - le maestranze fanno uso di appositi guanti e occhiali
 - i locali vengono costantemente aerati

Elenco dei dispositivi di protezione individuale utilizzati

Tutti i lavoratori presenti in cantiere indossano anche la tuta da lavoro, le scarpe antinfortunistiche, l'elmetto ed i guanti di uso generale (DPI standard).

SOS.013 - Antiruggine o primer

Mano di fondo antiruggine monocomponente, a base di fosfato di zinco, con un basso tenore di solventi, a rapido essiccamento, priva di piombo.

Procedure di utilizzo

Durante l'applicazione è vietato fumare e si devono assolutamente evitare scintille e fiamme libere.
In caso di verniciature in locali di scarsa cubatura, fossati, pozzi, etc. si deve provvedere ad una adeguata ventilazione. I solventi sono più pesanti dell'aria e si portano verso il basso, perciò il lavoro va eseguito procedendo dal basso verso l'alto. E' consigliato l'uso di guanti e occhiali. In caso di accidentale contatto con gli occhi sciacquare abbondantemente con acqua. In caso di ingestione ricorrere alle cure mediche.

Elenco dei rischi e relative misure preventive e protettive

Descrizione rischio	Valutazione rischio	Si trasmette all'esterno	Si diffonde alle fasi concomitanti
Contatto della pelle o degli occhi con agenti irritanti	MOLTO BASSO	No	No
Incendio nell'uso di prodotti infiammabili	MOLTO BASSO	No	Si

Elenco delle sostanze (segue)

1. Contatto della pelle o degli occhi con agenti irritanti
 - le maestranze fanno uso di appositi guanti e occhiali
 - in lavori entro locali chiusi i medesimi vengono costantemente aerati
2. Incendio nell'uso di prodotti infiammabili
 - in vicinanza non vengono utilizzate fiamme libere ne vengono utilizzati strumenti in grado di produrre calore o scintille
 - è fatto divieto di fumare
 - i prodotti sono custoditi in locali chiusi

Elenco dei dispositivi di protezione individuale utilizzati

Tutti i lavoratori presenti in cantiere indossano anche la tuta da lavoro, le scarpe antinfortunistiche, l'elmetto ed i guanti di uso generale (DPI standard).

1. Maschera monouso per polveri e fumi

SOS.018 - Cemento

Legante idraulico utilizzato come base per le malte cementizie e calcestruzzo.

La sua basicità (ph 12) causa dermatiti da contatto anche gravi.

La presenza di slice può provocare irritazione alle vie respiratorie. L'inalazione frequente del cemento per un lungo periodo di tempo aumenta il rischio di insorgenza di malattie polmonari.

Procedure di utilizzo

In caso di contatto con gli occhi non strofinare gli occhi per evitare possibili danni causati dallo sfregamento. lavare abbondantemente con acqua.

Elenco dei rischi e relative misure preventive e protettive

Descrizione rischio	Valutazione rischio	Si trasmette all'esterno	Si diffonde alle fasi concomitanti
Dermatosi per contatto con il cemento	BASSO	No	No
Inalazione di polveri di cemento durante l'impasto	BASSO	No	No

1. Dermatosi per contatto con il cemento
 - le maestranze utilizzano guanti di uso generale
2. Inalazione di polveri di cemento durante l'impasto
 - durante le operazioni di svuotamento dei sacchi gli operatori fanno uso di mascherine
 - le maestranze evitano lo scuotimento dei sacchi di cemento

Elenco dei dispositivi di protezione individuale utilizzati

Tutti i lavoratori presenti in cantiere indossano anche la tuta da lavoro, le scarpe antinfortunistiche, l'elmetto ed i guanti di uso generale (DPI standard).

SOS.027 - Guaina bitumosa

Emulsione bitumosa su strati di fibre di poliestere

Procedure di utilizzo

Il bitume è una sostanza cancerogena e pertanto sono obbligatori l'uso di tute, guanti e mascherine.

In caso di contatto con occhi, raffreddare la parte con abbondante acqua per almeno 5 minuti . Consultare immediatamente un medico.

Elenco delle sostanze (segue)

Nel caso in cui il prodotto caldo entri accidentalmente in contatto con la pelle, immergere immediatamente la parte lesa sotto acqua corrente fredda per almeno 10 minuti.

In caso irritazione per esposizione ad elevate concentrazione di fumi, trasportare il colpito in atmosfera non inquinata. Consultare un medico

Elenco dei rischi e relative misure preventive e protettive

Descrizione rischio	Valutazione rischio	Si trasmette all'esterno	Si diffonde alle fasi concomitanti
Contatto con bitume	MOLTO BASSO	No	Si

1. Contatto con bitume

- le maestranze fanno uso di appositi guanti, tute e occhiali e mascherina
- la zona è inibita ai non addetti
- in caso di contatto con la pelle, la zona viene lavata con acqua e appositi saponi

Elenco dei dispositivi di protezione individuale utilizzati

Tutti i lavoratori presenti in cantiere indossano anche la tuta da lavoro, le scarpe antinfortunistiche, l'elmetto ed i guanti di uso generale (DPI standard).

SOS.049 - Malta adesiva a base minerale

Malta cementizia in polvere a base di cemento, sabbie e resine sintetiche

Procedure di utilizzo

In caso di contatto con gli occhi non strofinare gli occhi per evitare possibili danni causati dallo sfregamento. lavare abbondantemente con acqua.

Elenco dei rischi e relative misure preventive e protettive

Descrizione rischio	Valutazione rischio	Si trasmette all'esterno	Si diffonde alle fasi concomitanti
Contatto della pelle o degli occhi con agenti irritanti	MOLTO BASSO	No	No

1. Contatto della pelle o degli occhi con agenti irritanti

- le maestranze fanno uso di appositi guanti e occhiali
- in lavori entro locali chiusi i medesimi vengono costantemente aerati

Elenco dei dispositivi di protezione individuale utilizzati

Tutti i lavoratori presenti in cantiere indossano anche la tuta da lavoro, le scarpe antinfortunistiche, l'elmetto ed i guanti di uso generale (DPI standard).

SOS.050 - Malta per finiture a base silicea

Malta per finiture esterne a base di silicati e pigmenti colorati

Procedure di utilizzo

In caso di contatto con gli occhi non strofinare gli occhi per evitare possibili danni causati dallo sfregamento. lavare abbondantemente con acqua.

Elenco delle sostanze (segue)

Elenco dei rischi e relative misure preventive e protettive

Descrizione rischio	Valutazione rischio	Si trasmette all'esterno	Si diffonde alle fasi concomitanti
Contatto della pelle o degli occhi con agenti irritanti	MOLTO BASSO	No	No

1. Contatto della pelle o degli occhi con agenti irritanti
 - le maestranze fanno uso di appositi guanti e occhiali
 - in lavori entro locali chiusi i medesimi vengono costantemente aerati

Elenco dei dispositivi di protezione individuale utilizzati

Tutti i lavoratori presenti in cantiere indossano anche la tuta da lavoro, le scarpe antinfortunistiche, l'elmetto ed i guanti di uso generale (DPI standard).

SOS.034 - Pittura acrilica per esterni

Pittura colorata a base di resine acriliche in dispersione d'acqua e cariche minerali micronizzate per la decorazione di facciate in calcestruzzo, intonaco e supporti minerali in genere.

Procedure di utilizzo

Prodotto senza particolare tossicità.
Comunque durante l'uso indossare guanti e proteggere gli occhi.

Elenco dei rischi e relative misure preventive e protettive

Descrizione rischio	Valutazione rischio	Si trasmette all'esterno	Si diffonde alle fasi concomitanti
Contatto della pelle o degli occhi con agenti irritanti	MOLTO BASSO	No	No

1. Contatto della pelle o degli occhi con agenti irritanti
 - le maestranze fanno uso di appositi guanti e occhiali
 - in lavori entro locali chiusi i medesimi vengono costantemente aerati

Elenco dei dispositivi di protezione individuale utilizzati

Tutti i lavoratori presenti in cantiere indossano anche la tuta da lavoro, le scarpe antinfortunistiche, l'elmetto ed i guanti di uso generale (DPI standard).

SOS.044 - Trattamento idrorepellente a base silconica

Prodotto a base di siliconi in solvente incolore, utilizzato in genere per la protezione delle strutture verticali contro l'azione della pioggia battente.

Procedure di utilizzo

La presenza in questi prodotti di solventi ed altre sostanze possono avere un effetto infiammatorio. Nel caso di applicazione in locali chiusi e di modesta cubatura, assicurare una idonea aerazione ed in generale osservare tutte le consuete norme che regolano la manipolazione e l'uso di sostanze contenenti solventi.

Elenco dei rischi e relative misure preventive e protettive

Descrizione rischio	Valutazione rischio	Si trasmette all'esterno	Si diffonde alle fasi concomitanti
Contatto della pelle o degli occhi con agenti irritanti	MOLTO BASSO	No	No

Elenco delle sostanze (segue)

1. Contatto della pelle o degli occhi con agenti irritanti
 - le maestranze fanno uso di appositi guanti e occhiali
 - i locali vengono costantemente aerati

Elenco dei dispositivi di protezione individuale utilizzati

Tutti i lavoratori presenti in cantiere indossano anche la tuta da lavoro, le scarpe antinfortunistiche, l'elmetto ed i guanti di uso generale (DPI standard).

1. Guanti in gomma antiacidi e solventi

SOS.046 - Vernice per metalli

Vernice a base di una combinazione di PVC e resine acriliche.

Procedure di utilizzo

Il prodotto è da considerarsi infiammabile pertanto va tenuto lontano da fonti di calore. In caso di applicazione in locali di modica cubatura, fossati, pozzi, etc. si deve assicurare un'adeguata aerazione. I solventi sono più pesanti dell'aria perciò il lavoro va eseguito procedendo dal basso verso l'alto.

Elenco dei rischi e relative misure preventive e protettive

Descrizione rischio	Valutazione rischio	Si trasmette all'esterno	Si diffonde alle fasi concomitanti
Contatto della pelle o degli occhi con agenti irritanti	MOLTO BASSO	No	No
Incendio nell'uso di prodotti infiammabili	MOLTO BASSO	No	Si

1. Contatto della pelle o degli occhi con agenti irritanti
 - le maestranze fanno uso di appositi guanti e occhiali
 - in lavori entro locali chiusi i medesimi vengono costantemente aerati
2. Incendio nell'uso di prodotti infiammabili
 - in vicinanza non vengono utilizzate fiamme libere ne vengono utilizzati strumenti in grado di produrre calore o scintille
 - è fatto divieto di fumare
 - i prodotti sono custoditi in locali chiusi

Elenco dei dispositivi di protezione individuale utilizzati

Tutti i lavoratori presenti in cantiere indossano anche la tuta da lavoro, le scarpe antinfortunistiche, l'elmetto ed i guanti di uso generale (DPI standard).

1. Maschera monouso per polveri e fumi

Elenco dei DPI

Tutti i lavoratori presenti in cantiere indossano la tuta da lavoro, le scarpe antinfortunistiche, l'elmetto ed i guanti di uso generale (DPI standard).

E' inoltre previsto l'uso dei seguenti dispositivi di protezione individuale:

1. Cuffia auricolare
2. Gambali antitaglio
3. Grembiale per saldature
4. Guanti anticalore
5. Guanti antitaglio in pelle
6. Guanti antivibrazioni
7. Guanti dielettrici
8. Guanti in gomma antiacidi e solventi
9. Imbracatura di sicurezza
10. Maschera monouso per polveri e fumi
11. Maschera per saldatura
12. Occhiali in policarbonato
13. Scarpe isolanti
14. Schermo facciale in policarbonato
15. Semimaschera contro gas e vapori organici
16. Sovrapantaloni antitaglio

DPI.004 - Cuffia auricolare

Cuffia antirumore adatta ad utilizzo con altri dispositivi di protezione.

DPI.007 - Gambali antitaglio

Gambali in gomma naturale multistrato con suola antisdrucciolo e protezione antitaglio sulla tibia e sul metatarso.

DPI.009 - Grembiale per saldature

Grembiale in pelle crosta per saldatura.

DPI.010 - Guanti anticalore

Guanti in crosta resistenti alle scintille incandescenti e al calore in genere.

DPI.011 - Guanti antitaglio in pelle

Guanti antitaglio in pelle fiore con rinforzo sul palmo.

DPI.012 - Guanti antivibrazioni

Guanti in pelle con protezione del polso, con doppio spessore sul palmo e imbottitura di assorbimento in grado di ridurre gli effetti della vibrazione. Resistenti al taglio e alle perforazioni.

DPI.014 - Guanti dielettrici

Guanti isolanti per lavori su parti in tensione (da utilizzarsi per tensioni inferiori alle massime supportate).

Elenco dei DPI (segue)

Procedure di utilizzo

Vengono utilizzate per tensioni inferiori alle massime supportate

DPI.015 - Guanti in gomma antiacidi e solventi

Guanti in lattice naturale o nitrile con cotone floccato interno con esterno antiscivolo. Resistenti agli acidi, ai solventi, ai prodotti caustici, ai tagli, alle abrasioni e alle perforazioni.

DPI.016 - Imbracatura di sicurezza

Imbracatura di sicurezza con bretelle e fasce gluteali, con fune di trattenuta e dispositivo di assorbimento di energia.

La distanza di caduta libera è tale da ridurre al minimo l'effetto pendolo ed il punto di aggancio è al disotto degli ancoraggi. Ove ciò non sia possibile, vengono installati dei fermi sul bordo o viene utilizzato un secondo cordino.

Viene analizzato preventivamente lo spazio di caduta, che viene lasciato libero, tenendo conto dello scostamento laterale rispetto al punto di ancoraggio.

Le maestranze sono istruite sulle modalità di intervento per ridurre al minimo i danni da sospensione inerte.

DPI.022 - Maschera monouso per polveri e fumi

Mascherina monouso per polveri a bassa nocività e fumi, classe di protezione FFP2S.

DPI.023 - Maschera per saldatura

Maschera in PVC con visiera in vetro temperato DIN 6 o IR/UV5, con adattatori per essere attaccata all'elmetto.

DPI.024 - Occhiali in policarbonato

Occhiali in policarbonato con schermi laterali adatto in presenza di polveri, schizzi e getti.

DPI.028 - Scarpe isolanti

Scarpe con suola impermeabile e isolante.

DPI.029 - Schermo facciale in policarbonato

Dispositivo in grado di proteggere da schizzi di sostanze chimiche.

DPI.030 - Semimaschera contro gas e vapori organici

Maschera a struttura integrata che consente di combinare più filtri in funzione della protezione che si desidera attuare. Adatta per l'intercettazione di polveri, gas e vapori organici e non organici. Classe di protezione FFABEK1P2SL.

DPI.031 - Sovrapantaloni antitaglio

Realizzati con un tessuto imbottito con fibre sintetiche, disposte con una particolare stratificazione che arresta il movimento della lama nel momento del contatto.

Elenco dei rischi

1. Afferramento di indumenti da parte del mezzo
2. Caduta da tetti e coperture
3. Caduta dal ponteggio a cavalletti
4. Caduta dal trabattello
5. Caduta dall'alto da mezzi autosollevanti
6. Caduta dall'alto dal ponteggio
7. Caduta dall'alto dalla scala doppia
8. Caduta dall'alto durante il montaggio di barriere anticaduta o linee vita
9. Caduta dall'alto nei lavori su serramenti prospicienti il vuoto
10. Caduta dall'alto nell'operazione di svuotamento entro il canale
11. Caduta dall'alto nell'uso di scale
12. Caduta dall'alto nella rimozione di parapetti
13. Caduta dell'operatore nell'uso della pompa cls
14. Caduta di materiale dal cassone del mezzo
15. Caduta di materiale dalla benna del mezzo
16. Caduta di materiali dal canale
17. Caduta di materiali dall'alto del ponteggio
18. Caduta di materiali dall'alto della piattaforma aerea
19. Caduta di materiali dall'alto in genere
20. Caduta di materiali dall'alto nei lavori di demolizione
21. Caduta di materiali dall'alto nell'uso di scale
22. Caduta di materiali dall'alto nello smontaggio del cantiere
23. Caduta di materiali dalla carriola
24. Caduta di materiali dalla gru a torre
25. Caduta di materiali e attrezzi dall'alto
26. Caduta nel salire sul mezzo
27. Cadute a livello e scivolamenti nell'uso del ponteggio
28. Cadute a livello nell'uso della sega circolare
29. Cadute a livello per inciampo negli assi della casseratura
30. Cadute a livello per inciampo nei lavori di demolizione
31. Cadute a livello per inciampo nella lavorazione dei ferri
32. Cadute dall'alto in genere
33. Cadute entro lo scavo
34. Cadute entro varchi del tetto (lucernari e simili)
35. Cadute per inciampo nell'armatura posata
36. Cedimento improvviso della casseratura per eccessiva spinta del cls
37. Cesoiamento causato dalle razze del volante
38. Cesoiamento nell'uso del piegaferri
39. Colpi alle mani nell'uso del martello
40. Colpi e impatti da parte del bicchiere della betoniera
41. Colpi e lacerazioni nell'uso del piccone
42. Colpi e schiacciamento causati dal carico dell'autogrù
43. Contatto con bitume
44. Contatto con gli organi in movimento della betoniera
45. Contatto con linee elettriche esterne
46. Contatto con linee elettriche nell'uso dell'autogrù
47. Contatto con linee elettriche sotto traccia nell'uso del trapano elettrico
48. Contatto con microrganismi dannosi
49. Contatto con persone nell'uso della piattaforma aerea
50. Contatto della gru o del carico della gru a torre con persone
51. Contatto della pelle o degli occhi con agenti irritanti
52. Contatto della piattaforma aerea con linee elettriche
53. Contusioni per colpo ricevuto dal canale di scolo o dalla pompa del cls
54. Crolli durante l'uso del martello pneumatico
55. Crollo del canale per distacco dei ganci
56. Crollo del ponteggio su cavalletti
57. Crollo del trabattello
58. Crollo della casseratura per insufficiente puntellatura (Cordoli e travi in c.a.)

Elenco dei rischi (segue)

59. Crollo della gru durante le fasi di montaggio e smontaggio
60. Crollo improvviso della scala in demolizione
61. Crollo improvviso della torretta della piattaforma aerea
62. Crollo improvviso di elementi in ferro durante la posa
63. Crollo improvviso di muri demoliti a mano
64. Crollo improvviso di tetti
65. Crollo o ribaltamento del ponteggio
66. Crollo o ribaltamento della gru a torre
67. Danni agli arti inferiori per caduta entro buche o piccoli scavi
68. Danni al polso nell'uso del pennello
69. Danni all'apparato spino/dorsale nell'uso della carriola
70. Danni all'apparato spino/dorsale nell'uso della scala ad innesti
71. Danni all'apparato spino/dorsale nell'uso di attrezzi manuali
72. Danni spino dorsali nel caricamento della betoniera
73. Danni spino-dorsali nel sollevamento dei sacchi di cemento
74. Danni spino-dorsali nel sollevare elementi metallici pesanti
75. Danni spino-dorsali per movimenti ripetitivi di carichi
76. Dermatosi per contatto con il cemento
77. Elettrocuzione nell'installazione dell'impianto elettrico
78. Elettrocuzione nell'uso del martello elettrico
79. Elettrocuzione nell'uso del ponteggio
80. Elettrocuzione nell'uso del trapano elettrico
81. Elettrocuzione nell'uso dell'avvitatore a batterie
82. Elettrocuzione nell'uso della gru a torre
83. Elettrocuzione nell'uso della saldatrice elettrica
84. Elettrocuzione nell'uso di attrezzatura elettrica portatile
85. Elettrocuzione nell'uso di attrezzatura varia
86. Elettrocuzione per mancanza di isolamento
87. Esplosione della cartucce della pistola sparachiodi
88. Esplosione per rinvenimento casuale di ordigni bellici durante gli scavi
89. Getti e schizzi nell'uso della intonacatrice
90. Imbrigliamento di indumenti
91. Inalazione di fumi nell'uso del martello pneumatico
92. Inalazione di gas nell'uso del cannello
93. Inalazione di gas nell'uso della saldatrice elettrica
94. Inalazione di gas nell'uso della saldatrice per polietilene
95. Inalazione di polveri di cemento durante l'impasto
96. Inalazione di polveri di cemento in genere
97. Inalazione di polveri durante il carico di detriti
98. Inalazione di polveri in genere
99. Inalazione di polveri nell'uso del canale per convogliare le macerie
100. Inalazione di polveri nell'uso del flessibile
101. Inalazione di polveri nell'uso della sega circolare
102. Inalazioni di fibre in genere
103. Inalazioni di fumi di scarico di mezzi atti movimenti a terra
104. Inalazioni di fumi di scarico in genere
105. Inalazioni di fumi nell'uso della piattaforma aerea
106. Inalazioni di polveri durante la demolizione di strutture
107. Incendi ed esplosioni nell'uso del cannello ad aria calda
108. Incendi ed esplosioni nell'uso del cannello ossiacetilenico
109. Incendio del mezzo durante il rifornimento
110. Incendio e esplosione nell'uso della saldatrice elettrica
111. Incendio nell'uso di prodotti infiammabili
112. Inciampi e distorsioni nei lavori su tetti in legno
113. Incidenti della piattaforma aerea con altri mezzi
114. Incidenti nel cantiere con altri mezzi
115. Infilzamento da parte dei ferri affioranti dal getto
116. Intercettazione accidentale di linee elettriche nei lavori di demolizione

Elenco dei rischi (segue)

117. Intercettazione di linee elettriche interrato
118. Intercettazione di linee elettriche nei lavori di scavo a mano
119. Investimento da parte del trattore
120. Investimento nel cantiere da parte di mezzi meccanici
121. Investimento o colpi a persone da parte del mezzo
122. Irradiazione da radiazioni ultraviolette nell'uso della saldatrice elettrica
123. Lacerazioni agli arti nell'uso del trapano elettrico
124. Lacerazioni e punture nell'uso della pistola sparachiodi
125. Lacerazioni per rottura della catena
126. Movimentazione manuale dei carichi in genere
127. Proiezione di schegge in genere
128. Proiezione di schegge incandescenti nell'uso della saldatrice elettrica
129. Proiezione di schegge nell'uso del flessibile
130. Proiezione di schegge nell'uso del martello manuale
131. Proiezione di schegge nell'uso della pistola sparachiodi
132. Proiezione di schegge nell'uso della sega circolare
133. Ribaltamento del mezzo
134. Ribaltamento dell'autobotte
135. Ribaltamento dell'autocarro
136. Ribaltamento dell'autogrù
137. Ribaltamento della piattaforma aerea
138. Rottura dei pioli della scala
139. Rottura dei tubi in pressione del mezzo
140. Rottura del disco della sega circolare
141. Rottura dell'impalcato del ponteggio
142. Rottura delle funi della gru
143. Rottura delle tubazioni in pressione dell'intonacatrice
144. Rottura tubazioni a pressione dell'autobetoniera
145. Rovesciamento della scala doppia
146. Rumore nell'uso del flessibile/levigatrice
147. Rumore nell'uso del martello elettrico/pneumatico
148. Rumore nell'uso del martello manuale
149. Rumore nell'uso del mezzo
150. Rumore nell'uso del trapano elettrico
151. Rumore nell'uso dell'autobetoniera
152. Rumore nell'uso dell'avvitatore a batterie
153. Rumore nell'uso della betoniera a bicchiere
154. Rumore nell'uso della intonacatrice
155. Rumore nell'uso della sega circolare
156. Rumore nell'uso di attrezzi generici
157. Rumore nell'uso di attrezzi manuali a motore
158. Rumore nell'uso di mezzi atti a movimenti di terra
159. Schegge e tagli nella realizzazione o nello smontaggio della recinzione
160. Schiacciamento degli arti e abrasioni nell'uso dei puntelli in ferro
161. Schiacciamento per crollo improvviso di elementi in ferro durante la posa
162. Scivolamenti a livello nell'uso del piegaferrì
163. Scivolamenti e cadute a livello nell'uso della carriola
164. Scivolamenti per fondo viscido
165. Scivolamento e cadute a livello nello smontaggio del cantiere
166. Scivolamento su tetto inclinato
167. Scoppio delle tubazioni del martello pneumatico
168. Seppellimento per crollo delle pareti di scavo
169. Sganciamento del carico della gru
170. Stritolamento negli ingranaggi dell'autobetoniera
171. Stritolamento negli ingranaggi dell'autopompa
172. Stritolamento per avvio spontaneo della betoniera
173. Tagli agli arti inferiori e superiori nell'uso del flessibile
174. Tagli agli arti inferiori e superiori nell'uso della motosega

Elenco dei rischi (segue)

- 175. Tagli agli arti nell'uso della sega circolare
- 176. Tagli agli arti nell'uso di attrezzi manuali
- 177. Tagli e abrasioni alle mani in genere
- 178. Tagli e abrasioni alle mani nel maneggiare tubi e simili
- 179. Tagli e abrasioni alle mani nel montaggio e smontaggio del ponteggio
- 180. Tagli e abrasioni alle mani nell'uso di utensili manuali
- 181. Tagli, abrasioni e lacerazioni nell'installazione-rimozione del cantiere
- 182. Tagli, abrasioni e schegge nel maneggiare elementi in legno
- 183. Tagli, abrasioni e schegge nella realizzazione/smontaggio della cassetture
- 184. Tagli, abrasioni e schiacciamento delle mani e piedi nel sollevamento di materiali
- 185. Tagli, abrasioni e schiacciamento delle mani nel sollevamento di materiali
- 186. Ustioni nell'uso del cannello
- 187. Ustioni nell'uso del flessibile
- 188. Ustioni nell'uso della saldatrice per polietilene
- 189. Vibrazioni nell'uso di attrezzi manuali

9. Cooperazione, informazione e coordinamento

L'attività di coordinamento degli interventi di prevenzione e di protezione dovrà essere organizzata dal coordinatore in materia di sicurezza per l'esecuzione dei lavori tra i datori di lavoro, compresi i lavoratori autonomi interessati all'esecuzione delle lavorazioni mediante:

- a) prima dell'inizio dei lavori il titolare dell'impresa appaltatrice dovrà eseguire, unitamente al direttore dei lavori e al coordinatore per l'esecuzione, un sopralluogo al fine di prendere visione congiunta del cantiere tutto, e di valicare il presente piano ed il piano operativo di sicurezza o, eventualmente, apportarvi le occorrenti modifiche verificando altresì l'esatto calendario dei lavori, in modo da consentire al coordinatore per l'esecuzione di prestabilire i propri interventi in cantiere, che avverranno di norma due giorni prima di ogni nuova fase lavorativa o comunque prima dell'ingresso delle imprese subappaltatrici o dei lavoratori autonomi in cantiere;
- b) le visite verranno svolte in modo congiunto fra coordinatore, responsabile di cantiere dell'impresa appaltatrice e responsabile di cantiere dell'impresa subappaltatrice, e saranno previste ad ogni loro avvicendamento, con lo scopo di verificare se il cantiere e le relative opere provvisoria rispondono alle prescrizioni di sicurezza, sia dettate dalle norme sia previste dal presente piano;
- c) la consegna dell'area assegnata;
- d) le autorizzazioni di accesso agli impianti;
- e) l'individuazione delle interferenze presenti tra i vari lavori da svolgere nell'area assegnata;
- f) le riunioni per l'approfondimento delle misure da adottare;
- g) le disposizioni per l'eventuale adeguamento del Piano al fine dell'adozione di misure specifiche per superare le interferenze;
- h) i controlli in corso d'opera.

In ogni caso il coordinatore per l'esecuzione dei lavori dovrà assicurare, tramite le opportune azioni di coordinamento, l'applicazione delle disposizioni contenute nel presente piano e delle relative procedure di lavoro che riterrà di attuare.

Tutte le imprese che accedono al cantiere produrranno la documentazione prevista da questo piano nel paragrafo "Documentazione da tenere in cantiere".

Le imprese non entreranno in cantiere se non dopo aver preso visione del presente documento. Le persone che accedono al cantiere, se non dipendenti delle imprese, verranno accompagnate dal responsabile del cantiere. Ogni qualvolta vengano apportate modifiche a questo piano, verranno informati i rappresentanti per la sicurezza ed i lavoratori interessati.

Tutte le imprese limiteranno l'uso di sostanze pericolose e comunque le terranno negli appositi recipienti e depositeranno in cantiere le relative schede tossicologiche.

Per quanto attiene l'utilizzazione collettiva di impianti (apparecchi di sollevamento, impianti elettrici, ecc.) infrastrutture (quali servizi igienici, opere di viabilità, ecc.) mezzi logistici (quali opere provvisoria, macchine, ecc.) e mezzi di protezione collettiva, le imprese ed i lavoratori autonomi dovranno attenersi alle indicazioni del coordinatore dei lavori.

Durante l'espletamento dei lavori, il coordinatore per l'esecuzione provvederà, qualora lo ritenesse necessario, ad indire delle riunioni di coordinamento tra le varie imprese ed i lavoratori autonomi, intese a meglio definire le linee di azione ai fini della salvaguardia della sicurezza e della salute dei lavoratori.

Per quanto attiene lo scambio di reciproche informazioni tra le varie imprese ed i lavoratori autonomi, questi dovranno attenersi alle indicazioni di legge con particolare riferimento all'articolo 95 lettera g) del D.Lgs 81/2008.

La viabilità di cantiere verrà mantenuta efficiente a cura dell'impresa che ha causato danni o impedito il transito con depositi o simili.

9. Cooperazione, informazione e coordinamento (segue)

La pulizia dei servizi assistenziali compete all'impresa principale.

L'uso dell'impianto elettrico di cantiere potrà essere concesso a cura dell'impresa principale alle altre imprese ed agli altri lavoratori autonomi. All'impresa principale compete comunque il mantenimento in sicurezza dell'impianto.

Il coordinatore per la sicurezza, congiuntamente all'impresa, redigerà un elaborato da cui risulti la pianificazione temporale dei lavori (diagramma di Gantt), che dipende dall'organizzazione dell'impresa e dalle scelte del committente. Particolare attenzione dovrà porsi ai periodi in cui impresa o altri lavoratori autonomi interagiscono, dato che spesso questi ultimi non conoscono il cantiere (macchinari, opere provvisorie ecc.) e ignorano le misure di sicurezza in atto.

I lavoratori autonomi e le imprese subappaltanti verranno rese edotte che non potranno rimuovere le opere provvisorie dell'impresa.

I lavoratori non autorizzati non manovreranno macchine di cantiere per il cui uso è necessaria la presenza del macchinista specializzato.

Durante la fase di realizzazione dell'impianto elettrico, prima di attivare la corrente verrà dato preavviso a tutte le maestranze presenti in cantiere. Le parti dell'impianto sotto tensione verranno debitamente protette.

In presenza di operazioni di saldatura a fiamma, soprattutto se eseguite da personale esterno, il personale addetto si accerterà che tali operazioni non comportino rischi di incendio a danno delle strutture adiacenti.

Gestione dell'emergenza.

In previsione di gravi rischi quali: incendio, esplosioni, crollo, allagamento, deve essere prevista la modalità di intervento. A tal scopo verranno designate le persone che formeranno la squadra di primo intervento. Dette persone verranno opportunamente formate e informate. Esse, in condizioni normali, svolgeranno anche il compito di sorveglianza delle vie di esodo, dei mezzi di spegnimento e del rispetto dei divieti e delle limitazioni, la cui trasgressione può impedire un facile e sicuro intervento.

Formazione del personale in materia di igiene e sicurezza

Ai fini della gestione in sicurezza del cantiere è indispensabile che i datori di lavoro delle imprese appaltatrici e subappaltatrici abbiano attuato nei confronti dei lavoratori subordinati quanto previsto dal D.Lgs 81/2008 e dalle altre leggi e regolamenti vigenti in materia di istituti relazionali di informazione, formazione, addestramento ed istruzione al fine della prevenzione dei rischi lavorativi. L'avvenuto adempimento agli istituti relazionali dovrà essere dimostrato dai vari datori di lavoro che si susseguono in cantiere con consegna al coordinatore in fase di esecuzione di dichiarazione liberatoria.

Sorveglianza sanitaria nei confronti dei lavoratori impegnati nel cantiere

Nei confronti di tutti i lavoratori delle imprese appaltatrici e subappaltatrici chiamati ad operare nel cantiere, dovrà essere stata accertata l'idoneità fisica mediante visita medica ed accertamenti diagnostici eseguiti a cura di un medico competente.

Gestione dei Dispositivi di Protezione Individuale in cantiere

A tutti i lavoratori dovranno essere obbligatoriamente forniti in dotazione personale tute di lavoro, scarpe di sicurezza, guanti ed elmetti per la protezione del capo. Dovranno essere disponibili in cantiere occhiali, maschere, tappi o cuffie auricolari contro il rumore, cinture di sicurezza, e quant'altro in relazione ad eventuali rischi specifici attinenti la particolarità del lavoro.

Impianti elettrici.

Prima di attivare la corrente elettrica dovrà essere dato preavviso alle maestranze. Non potranno essere rimosse le opere provvisorie dei ponteggi prima della fine dei lavori (non rimuovere le scale di accesso ai piani del ponteggio, non rimuovere le tavole).

Percorsi dei mezzi di soccorso.

Nel caso di infortuni gravi dove sia necessario far intervenire l'ambulanza i percorsi ed i tempi ottimali di intervento sono così stimati e descritti:

9. Cooperazione, informazione e coordinamento (segue)

I mezzi di soccorso possono arrivare dall'ospedale di Saluzzo in circa 9 minuti, l'edificio risulta prospiciente la strada denominata viale della Repubblica - Piazza San Giovanni.

I Datori di Lavoro, i Responsabili del Servizio di prevenzione e protezione, i lavoratori incaricati di attuare le misure di Pronto Soccorso, delle imprese esecutrici ed i lavoratori autonomi, dovranno percorrere prima dell'inizio dei lavori, la strada necessaria per raggiungere il più vicino Pronto Soccorso, allo scopo di conoscerlo e seguirlo correttamente in eventuali situazioni di emergenza che si potrebbero venire a creare.

MEZZI DI SOCCORSO

SOCCORSI DA CROCE VERDE SALUZZO

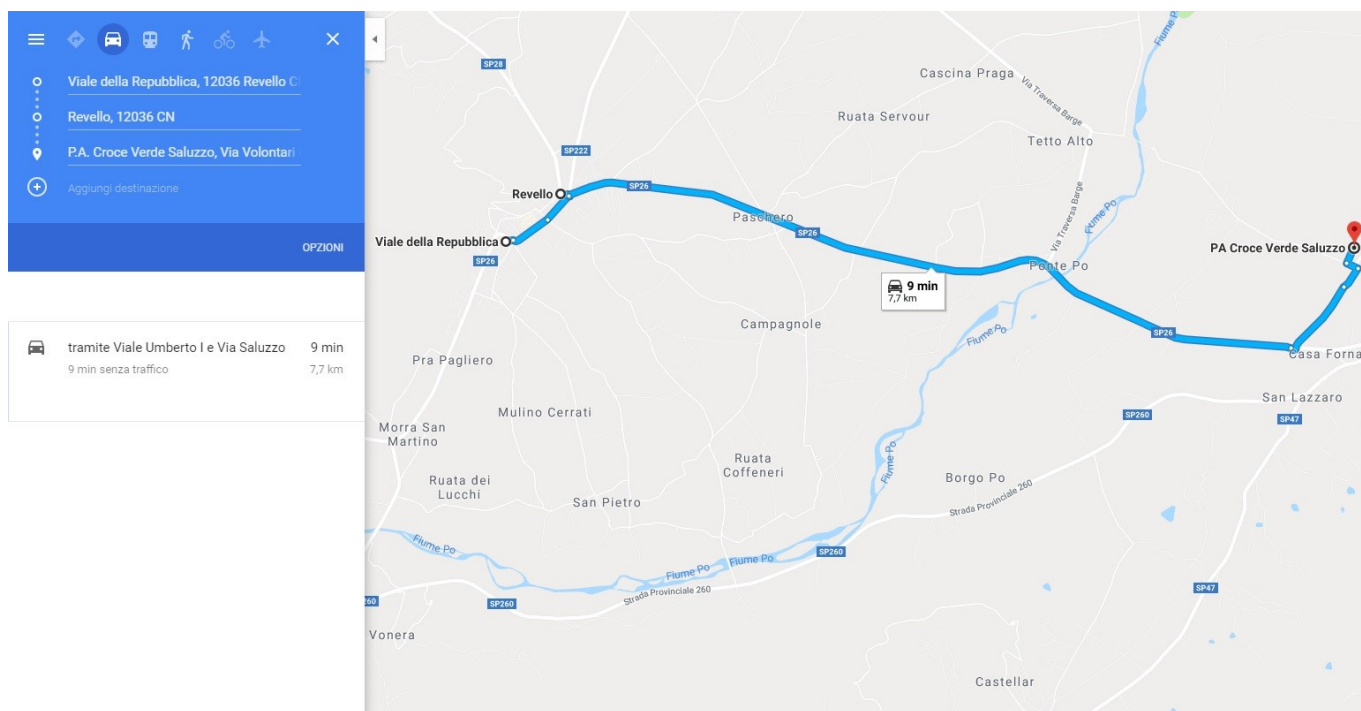

Coordinamento generale

Modalità di trasmissione del Piano di Sicurezza e Coordinamento.

Il Committente o il responsabile dei lavori trasmette il piano di sicurezza e di coordinamento a tutte le imprese da lui individuate e operanti nel cantiere; in caso di suddivisione di appalti è possibile trasmetterne solo uno stralcio, contenente, le lavorazioni di interesse dell'appaltatore.

Modalità di trasmissione del Piano Operativo di Sicurezza redatto dalle imprese appaltatrici e suoi contenuti.

Prima dell'inizio dei rispettivi lavori ciascuna impresa esecutrice trasmette il proprio piano operativo di sicurezza al Coordinatore per l'esecuzione.

Modalità di comunicazione di eventuale sub-appalto.

Ai sensi dell'art. 1656 del Codice Civile, si dovrà richiedere preventivamente al committente l'autorizzazione a lavori in sub-appalto.

Modalità di gestione del Piano di Sicurezza e di Coordinamento e dei Piani Operativi in Cantiere.

Si fa obbligo all'Impresa aggiudicataria appaltatrice di trasmettere il Piano di Sicurezza e Coordinamento alle imprese esecutrici sub-appaltatrici ed ai lavoratori autonomi, prima dell'inizio dei lavori, anche allo scopo di potere correttamente redigere da parte degli stessi, i rispettivi previsti piani operativi.

Qualsiasi situazione che possa venirsi a creare nel cantiere, difforme da quanto previsto nel Piano di Sicurezza e Coordinamento e nei Piani Operativi, dovrà essere tempestivamente comunicata al coordinatore per l'esecuzione dei lavori.

9. Cooperazione, informazione e coordinamento (segue)

Si fa obbligo a tutte le imprese appaltatrici e sub-appaltatrici dirette o indirette di tenere in cantiere a disposizione dei lavoratori interessati una copia del Piano di Sicurezza e Coordinamento e una copia del Piano Operativo.

Modalità di consultazione dei rappresentanti per la sicurezza delle imprese.

Si fa obbligo a tutte le imprese appaltatrici e sub-appaltatrici dirette o indirette di mettere a disposizione, almeno dieci giorni prima dell'inizio delle lavorazioni, al proprio Rappresentante dei Lavoratori per la Sicurezza sia esso interno all'azienda o a livello territoriale, il presente Piano di Sicurezza e Coordinamento ed il Piano Operativo di Sicurezza.

Qualora il Rappresentante dei Lavoratori lo richieda, il datore di lavoro deve fornire ogni chiarimento in merito ai citati documenti. Qualora il Rappresentante dei Lavoratori formuli delle proposte o delle riserve circa i contenuti dei citati documenti, questi dovranno essere tempestivamente trasmessi al coordinatore per l'esecuzione che dovrà provvedere nel merito.

Di tale atto verrà richiesta documentazione dimostrativa alle imprese da parte del coordinatore per l'esecuzione.

Modalità di organizzazione dei rapporti tra le imprese ed il coordinatore per l'esecuzione.

Si fa obbligo a tutte le imprese appaltatrici e sub-appaltatrici dirette o indirette, ivi compresi i lavoratori autonomi, di comunicare al coordinatore per l'esecuzione la data di inizio delle proprie lavorazioni con almeno 48 ore di anticipo (la comunicazione deve avvenire per iscritto anche via fax).

Modalità di organizzazione tra i datori di lavoro, ivi compresi i lavoratori autonomi, della cooperazione e del coordinamento delle attività nonché della reciproca informazione.

Per quanto attiene l'utilizzazione collettiva di impianti (apparecchi di sollevamento, impianti elettrici, ecc.), infrastrutture (quali servizi igienico assistenziali, opere di viabilità, ecc.), mezzi logistici (quali opere provvisorie macchine, ecc.), e mezzi di protezione collettiva, le imprese ed i lavoratori autonomi dovranno attenersi alle indicazioni sottoesposte.

Si fa obbligo a tutte le imprese appaltatrici e sub-appaltatrici dirette o indirette, ivi compresi i lavoratori autonomi, di attenersi alle norme di coordinamento e cooperazione indicate nel presente documento.

Durante l'espletamento dei lavori, il coordinatore per l'esecuzione provvederà, qualora lo ritenesse necessario, ad indire delle riunioni di coordinamento tra le varie imprese e i lavoratori autonomi, intese a meglio definire le linee di azione ai fini della salvaguardia della sicurezza e della salute dei lavoratori.

Per quanto attiene lo scambio di reciproche informazioni tra le varie imprese ed i lavoratori autonomi, questi dovranno attenersi alle indicazioni di legge con particolare riferimento all'articolo 95 lettera g) del D.Lgs.81/2008.

Nello specifico, tra le imprese dovrà sussistere una cooperazione circa l'attuazione delle misure di prevenzione e protezione dai rischi incidenti sull'attività lavorativa oggetto dell'appalto; gli interventi di prevenzione e protezione dai rischi cui sono esposti i lavoratori, peraltro indicati nella relazione tecnica di analisi delle fasi di lavoro, dovranno essere coordinati anche tramite informazioni reciproche necessari ad individuare rischi da interferenze tra i lavori delle imprese coinvolte nell'esecuzione delle opere.

Uso comune delle attrezzature

Impianto elettrico di cantiere: lo stesso potrà essere utilizzato dalle altre imprese appaltanti o sub appaltanti previa autorizzazione anche verbale dell'impresa proprietaria (l'autorizzazione può essere concessa solo se vengono rispettati gli standard di sicurezza di legge); il mantenimento delle adeguate condizioni di sicurezza e di manutenzione del citato impianto compete all'impresa che li detiene salvo accordo raggiunto con gli altri datori di lavoro che lo utilizzano.

Eventuali modifiche dell'impianto o eventuali manutenzioni potranno avvenire solo con l'intervento di personale elettricamente addestrato e nel rispetto delle norme vigenti in materia.

Macchine operatrici, macchine utensili, attrezzi di lavoro: le stesse potranno essere concesse alle altre imprese appaltanti o sub appaltanti previa autorizzazione, anche verbale, dell'impresa proprietaria (l'autorizzazione può essere concessa solo se vengono rispettati gli standard di sicurezza di legge); il mantenimento delle adeguate condizioni di sicurezza e di manutenzione delle macchine e delle attrezzature compete all'impresa che li detiene salvo, accordo raggiunto con gli altri datori di lavoro che le utilizzano. L'uso delle macchine e delle attrezzature citate è tuttavia concesso solo al personale in possesso di adeguata formazione ed addestramento.

Opere provvisorie di vario tipo: (scale semplici e doppie ponti metallici a cavalletti o a tubi e giunti, ponti in legno, ponti a cavalletto o trabattelli, ecc.), le stesse potranno essere utilizzate dalle altre imprese appaltanti o sub appaltanti previa autorizzazione anche verbale dell'impresa proprietaria (l'autorizzazione può essere concessa solo

9. Cooperazione, informazione e coordinamento (segue)

se vengono rispettati gli standard di sicurezza di legge); il mantenimento delle adeguate condizioni di sicurezza e di manutenzione delle citate opere, compete all'impresa che li detiene (salvo accordo raggiunto con gli altri datori di lavoro che lo utilizzano).

Informazioni e segnalazioni: in aggiunta alle informazioni di carattere generale fornite agli addetti ai lavori dalle imprese esecutrici, ulteriori informazioni, riguardanti la sicurezza sul lavoro, dovranno essere fornite secondo necessità mediante scritte, avvisi o segnalazioni convenzionali, il cui significato dovrà essere preventivamente chiarito alle maestranze addette. Le modalità di impiego degli apparecchi di sollevamento, di trasporto ed i segnali prestabiliti per l'esecuzione delle manovre dovranno essere richiamati mediante avvisi chiaramente leggibili.

Eventuali punti di particolare pericolo dovranno essere contraddistinti con segnaletica atta a trasmettere messaggi di avvertimento, divieto, prescrizione e salvataggio.

10. Gestione dei mezzi di protezione collettiva

Attrezzature di primo soccorso

Cassetta di pronto soccorso.

L'appaltatore, mette a disposizione delle maestranze in posizione fissa, ben visibile e segnalata, un cassetta di medicazione il cui contenuto è indicato dalla legge. Devono almeno essere presenti i seguenti medicinali: siringhe monouso da 50 ml, garze sterili, lacci emostatici, bende, cerotti vari in carta, cerotti vari bendati, guanti monouso in lattice, guanti sterili, ghiaccio istantaneo, rete elastica contenitiva, forbice, acqua ossigenata, disinfettante. E' utile che sia anche presente il seguente materiale: coperta di lana o coperta termica, termometro, pinza, spugnette detergenti, mascherina per respirazione artificiale, fisiologica in flaconi da 250-500 ml, crema cortisonica, crema o spray per ustioni. L'appaltatore prima dell'inizio dei lavori designa un soggetto, opportunamente formato, avente il compito di prestare il primo soccorso all'infortunato.

11. Segnaletica di sicurezza

All'ingresso del cantiere:

- cartello indicante il divieto di ingresso ai non addetti ai lavori
- cartello con divieto di avvicinarsi ai mezzi d'opera
- cartello indicante l'uso dei dispositivi di protezione (casco, tute ecc.)

Sui mezzi di trasporto:

- cartello di divieto di trasporto di persone

Dove esiste uno specifico rischio:

- cartello di divieto di eseguire pulizia e lubrificazioni su organi in movimento
- cartello di divieto di eseguire riparazioni su macchine in movimento
- cartello di divieto di avvicinarsi alle macchine utensili con vestiti svolazzanti
- cartello di divieto di rimozione delle protezioni delle macchine e utensili

Dove è possibile accedere agli impianti elettrici:

- cartello indicante la tensione in esercizio
- cartello indicante la presenza di cavi elettrici
- cartello indicante la presenza di cavi elettrici aerei

Presso le strutture igienico assistenziali:

- cartello indicante la cassetta del pronto soccorso

Presso i ponteggi:

- cartello indicante il pericolo di caduta dall'alto
- cartello indicante il divieto di gettare materiali dai ponteggi
- cartello indicante il divieto di salire o scendere dai ponteggi senza l'utilizzo delle apposite scale

12. Organizzazione dei servizi di emergenza e pronto soccorso

Norme da seguire in caso di infortuni

Caduta dall'alto.

In presenza di cadute dall'alto viene immediatamente richiesto l'intervento del pronto soccorso. Nel frattempo l'infortunato non viene spostato né tanto meno viene sollevato in posizione eretta. Al più viene sdraiato in posizione antishock.

Tagli agli arti.

In presenza di tagli esterni, la ferita viene pulita e disinfettata utilizzando i prodotti presenti nella cassetta di pronto soccorso. La ferita viene tamponata con garze sterili. Viene richiesto l'intervento del medico o, nei casi più gravi, del pronto soccorso.

Elettrocuzione.

In caso di contatto accidentale con linee elettriche, quando l'infortunato resti a contatto con la tensione ed essa non sia immediatamente disattivabile, è necessario allontanare l'infortunato con un supporto di materiale isolante (tavola di legno, manico di legno ecc.). Se il suolo è bagnato, il soccorritore deve isolarsi da terra utilizzando ad esempio una tavola di legno.

Viene verificato che l'infortunato non abbia subito un arresto cardiaco. In caso positivo viene eseguito il massaggio cardiaco da persona informata di tale tecnica.

Viene richiesto l'immediato intervento del pronto soccorso.

Bruciature o scottature.

In caso di ustioni o bruciature richiedere l'intervento del pronto soccorso e nel frattempo rimuovere gli indumenti bruciati, purchè essi non siano attaccati alla pelle. Avvolgere le ustioni con bende e, se disponibili, con appositi oli anti scottature, evitando di bucare le bolle. Sdraiare l'infortunato in posizione antishock e coprirlo.

Inalazione sostanze chimiche.

In caso di contatto o inalazione di sostanze chimiche, viene richiesto l'intervento di un'ambulanza e l'infortunato è condotto nel più vicino pronto soccorso. Vengono anche reperite le schede tossicologiche del prodotto. Nella fasi di primo soccorso vengono seguite le indicazioni ivi riportate. In caso di ingestione viene evitato di provocare il rigurgito se ciò provoca danni all'apparato respiratorio (bronchite chimica).

COMUNE DI REVELLO
 Provincia di Cuneo
 INTERVENTI DI RECUPERO EDIFICIO EX CINEMA
 LAVORI DI COMPLETAMENTO - SECONDO LOTTO
 PROGETTO ESECUTIVO

ID	Nome attività	Durata	Mese 2								Mese 3				Mese 4				Mese 5				Mese 6	
			S1	S2	S3	S4	S5	S6	S7	S8	S9	S10	S11	S12	S13	S14	S15	S16	S17	S18	S19	S20	S21	S22
1	INTERVENTI DI RECUPERO EDIFICIO EX CINEMA SECONDO LOTTO	120 g	INTERVENTI DI RECUPERO EDIFICIO EX CINE																					
2	Installazione cantiere e opere provvisoriale	12 g																						
3	Opere di demolizione e adeguamento aperture	29 g	Opere di demolizione e adeguamento aperture																					
4	Rimozione serramenti interni ed esterni	6 g	Rimozione serramenti interni ed esterni																					
5	Demolizione murature per adeguamento forometrie serramenti	8 g	Demolizione murature per adeguamento forometrie serramenti																					
6	Demolizione scale e balconi esterni	5 g	Demolizione scale e balconi esterni																					
7	Rimozione inferiate e rivestimenti	5 g	Rimozione inferiate e rivestimenti																					
8	Realizzazione tamponamenti finestre piano seminterrato terreno e primo	5 g	Realizzazione tamponamenti finestre piano seminterrato terreno e primo																					
9	Opere di finitura	20 g	Opere di finitura																					
10	Realizzazione intonaci interni ed esterni	8 g	Realizzazione intonaci interni ed esterni																					
11	Posa di serramenti esterni	12 g	Posa di serramenti esterni																					
12	Opere di rifacimento manto di copertura sala polivalente	40 g	Opere di rifacimento manto di copertura sala polivalente																					
13	Rimozione manto esistente compresa listellatura	8 g	Rimozione manto esistente compresa listellatura																					
14	Posa listellatura e strato isolante	12 g	Posa listellatura e strato isolante																					
15	Posa nuovo manto in lamiera metallica preverniciata e coibentata	12 g	Posa nuovo manto in lamiera metallica preverniciata e coibentata																					
16	Posa lattaeria e linea vita	8 g	Posa lattaeria e linea vita																					
17	Opere di rifacimento manto di copertura tetto piano zona palco	24 g	Opere di rifacimento manto di copertura tetto piano zona palco																					
18	Rimozione manto bituminoso esistente	5 g	Rimozione manto bituminoso esistente																					
19	Posa strato isolante	5 g	Posa strato isolante																					
20	Posa nuovo strato in membrana bituminosa	6 g	Posa nuovo strato in membrana bituminosa																					
21	Posa lattaeria e parapetto perimetrale e scale di accesso	8 g	Posa lattaeria e parapetto perimetrale e scale di accesso																					
22	Realizzazione isolamento termico facciate perimetrali	39 g	Realizzazione isolamento termico facciate peri																					
23	Realizzazione cappotto esterno	22 g	Realizzazione cappotto esterno																					
24	Tinteggiatura facciate esterne	12 g	Tinteggiatura facciate esterne																					
25	Opere di rimozione cantiere	5 g	Opere di rimozione cantiere																					
26	Opere strutturali	25 g	Opere strutturali																					
27	Opere di rimozione e scavi	5 g	Opere di rimozione e scavi																					
28	Realizzazione di fondazione, muri e bocche di lupo in c.a. scale palco	8 g	Realizzazione di fondazione, muri e bocche di lupo in c.a. scale palco																					
29	Realizzazione rampe in struttura metallica	6 g	Realizzazione rampe in struttura metallica																					
30	Opere di tinteggiatura nuove strutture metalliche	2 g	Opere di tinteggiatura nuove strutture metalliche																					
31	Opere di ripristino area di intervento	4 g	Opere di ripristino area di intervento																					

13. Stima dei costi per la sicurezza

Numero d'ordine	DESCRIZIONE	Quantità	I M P O R T I (Euro)	
			Unitario	Totale
Nr. 1	28.A05.E60.005 CANCELLO in pannelli di lamiera zincata ondulata per recinzione cantiere costituito da adeguata cornice e rinforzi, fornito e posto in opera. Sono compresi: l'uso per la durata dei lavori; la collocazione in opera delle colonne in ferro costituite da profilati delle dimensioni di 150 x 150 mm, opportunamente verniciati; le ante opportunamente assemblate in cornici perimetrali e rinforzi costituiti da diagonali realizzate con profilati da 50x50 mm opportunamente verniciati; le opere da fabbro e le ferramenta necessarie; il sistema di fermo delle ante sia in posizione di massima apertura che di chiusura; la manutenzione per tutto il periodo di durata dei lavori, sostituendo, o riparando le parti non più idonee; lo smantellamento, l'accatastamento e l'allontanamento a fine opera. misurato a metro quadrato di cancello posto in opera Sommano m ²	6,00	33,98	203,88
Nr. 2	28.A05.E05.020 RECINZIONE perimetrale di protezione in rete estrusa in polietilene ad alta densità HDPE peso 240 g/m ² , di vari colori a maglia ovoidale, resistente ai raggi ultravioletti, indeformabile, fornita e posta in opera mediante appositi paletti di sostegno in ferro zincato fissati nel terreno a distanza di 1 m. Sono compresi: l'uso per la durata dei lavori; il tondo di ferro, l'infissione nel terreno per almeno 70 cm dello stesso; le tre legature per ognuno; il filo zincato posto alla base, in mezzera ed in sommità, passato sulle maglie della rete al fine di garantirne, nel tempo, la stabilità e la funzione; la manutenzione per tutto il periodo di durata dei lavori, sostituendo, o riparando le parti non più idonee; lo smantellamento, l'accatastamento e l'allontanamento a fine opera altezza 2,00 m Sommano m	40,00	7,48	299,20
Nr. 3	28.A05.E10.005 RECINZIONE di cantiere realizzata con elementi prefabbricati di rete metallica e montanti tubolari zincati con altezza minima di 2,00 m, posati su idonei supporti in calcestruzzo, compreso montaggio in opera e successiva rimozione. Nolo calcolato sullo sviluppo lineare nolo per il primo mese Sommano m	80,00	3,67	293,60
Nr. 4	28.A05.E10.010 RECINZIONE di cantiere realizzata con elementi prefabbricati di rete metallica e montanti tubolari zincati con altezza minima di 2,00 m, posati su idonei supporti in calcestruzzo, compreso montaggio in opera e successiva rimozione. Nolo calcolato sullo sviluppo lineare nolo per ogni mese successivo al primo Sommano m	320,00	0,51	163,20
Nr. 5	28.A05.D05.015 NUCLEO ABITATIVO per servizi di cantiere. Prefabbricato monoblocco ad uso ufficio, spogliatoio e			
A R I P O R T A R E				959,88

13. Stima dei costi per la sicurezza (segue)

Numero d'ordine	DESCRIZIONE	Quantità	I M P O R T I (Euro)	
			Unitario	Totale
	R I P O R T O			959,88
Nr. 6	<p>servizi di cantiere. Caratteristiche: Struttura di acciaio, parete perimetrale realizzata con pannello sandwich, dello spessore minimo di 40 mm, composto da lamiera preverniciata esterna ed interna e coibentazione di poliuretano espanso autoestinguente, divisioni interne realizzate come le perimetrali, pareti pavimento realizzato con pannelli in agglomerato di legno truciolare idrofugo di spessore mm 19, piano di calpestio in piastrelle di PVC, classe 1 di reazione al fuoco, copertura realizzata con lamiera zincata con calatoi a scomparsa nei quattro angoli, serramenti in alluminio preverniciato, vetri semidoppi, porta d'ingresso completa di maniglie e/o maniglione antipanico, impianto elettrico a norma di legge da certificare. Sono compresi: l'uso per la durata delle fasi di lavoro che lo richiedono al fine di garantire la sicurezza e l'igiene dei lavoratori; il montaggio e lo smontaggio anche quando, per motivi legati alla sicurezza dei lavoratori, queste azioni vengono ripetute più volte durante il corso dei lavori a seguito della evoluzione dei medesimi; il documento che indica le istruzioni per l'uso e la manutenzione; i controlli periodici e il registro di manutenzione programmata; il trasporto presso il cantiere; la preparazione della base di appoggio; i collegamenti necessari (elettricità, impianto di terra acqua, gas, ecc) quando previsti; l'uso dell'autogru per la movimentazione e la collocazione nell'area predefinita e per l'allontanamento a fine opera. Arredamento minimo: armadi, tavoli e sedie Dimensioni esterne massime m 2,40 x 5,00 x 2,50 circa (modello base) - Costo primo mese o frazione di mese Sommano cad</p> <p>28.A05.D05.020 NUCLEO ABITATIVO per servizi di cantiere. Prefabbricato monoblocco ad uso ufficio, spogliatoio e servizi di cantiere. Caratteristiche: Struttura di acciaio, parete perimetrale realizzata con pannello sandwich, dello spessore minimo di 40 mm, composto da lamiera preverniciata esterna ed interna e coibentazione di poliuretano espanso autoestinguente, divisioni interne realizzate come le perimetrali, pareti pavimento realizzato con pannelli in agglomerato di legno truciolare idrofugo di spessore mm 19, piano di calpestio in piastrelle di PVC, classe 1 di reazione al fuoco, copertura realizzata con lamiera zincata con calatoi a scomparsa nei quattro angoli, serramenti in alluminio preverniciato, vetri semidoppi, porta d'ingresso completa di maniglie e/o maniglione antipanico, impianto elettrico a norma di legge da certificare. Sono compresi: l'uso per la durata delle fasi di lavoro che lo richiedono al fine di garantire la sicurezza e l'igiene dei lavoratori; il montaggio e lo smontaggio anche quando, per motivi legati alla sicurezza dei lavoratori, queste azioni vengono ripetute più volte durante il corso dei lavori a seguito della evoluzione dei medesimi; il documento che indica le istruzioni per l'uso e la manutenzione; i controlli periodici e il registro di manutenzione programmata; il trasporto</p>	1,00	365,33	365,33
	A R I P O R T A R E			1 325,21

13. Stima dei costi per la sicurezza (segue)

Numero d'ordine	DESCRIZIONE	Quantità	I M P O R T I (Euro)	
			Unitario	Totale
	R I P O R T O			1 325,21
Nr. 7	<p>presso il cantiere; la preparazione della base di appoggio; i collegamenti necessari (elettricità, impianto di terra acqua, gas, ecc) quando previsti; l'uso dell'autogru per la movimentazione e la collocazione nell'area predefinita e per l'allontanamento a fine opera. Arredamento minimo: armadi, tavoli e sedie Costo per ogni mese o frazione di mese successivo al primo</p> <p style="text-align: right;">Sommano cad</p> <p>28.A05.D25.005 BAGNO CHIMICO PORTATILE per cantieri edili, in materiale plastico, con superfici interne ed esterne facilmente lavabili, con funzionamento non elettrico, dotato di un WC alla turca ed un lavabo, completo di serbatoio di raccolta delle acque nere della capacità di almeno 200 l, di serbatoio di accumulo dell'acqua per il lavabo e per lo scarico della capacità di almeno 50 l, e di connessioni idrauliche acque chiare e scure. Dimensioni orientative 120 x 120 x 240 cm. Il WC dovrà avere una copertura costituita da materiale che permetta una corretta illuminazione interna, senza dover predisporre un impianto elettrico. Compreso trasporto, montaggio, smontaggio, preparazione della base, manutenzione e spostamento durante le lavorazioni. Compreso altresì servizio di pulizia periodica settimanale (4 passaggi/mese) e il relativo scarico presso i siti autorizzati nolo primo mese o frazione di mese</p>	3,00	171,26	513,78
Nr. 8	<p style="text-align: right;">Sommano cad</p> <p>28.A05.D25.010 BAGNO CHIMICO PORTATILE per cantieri edili, in materiale plastico, con superfici interne ed esterne facilmente lavabili, con funzionamento non elettrico, dotato di un WC alla turca ed un lavabo, completo di serbatoio di raccolta delle acque nere della capacità di almeno 200 l, di serbatoio di accumulo dell'acqua per il lavabo e per lo scarico della capacità di almeno 50 l, e di connessioni idrauliche acque chiare e scure. Dimensioni orientative 120 x 120 x 240 cm. Il WC dovrà avere una copertura costituita da materiale che permetta una corretta illuminazione interna, senza dover predisporre un impianto elettrico. Compreso trasporto, montaggio, smontaggio, preparazione della base, manutenzione e spostamento durante le lavorazioni. Compreso altresì servizio di pulizia periodica settimanale (4 passaggi/mese) e il relativo scarico presso i siti autorizzati nolo per ogni mese o frazione di mese successivo al primo</p>	2,00	179,11	358,22
Nr. 9	<p style="text-align: right;">Sommano cad</p> <p>28.A05.C20.005 SISTEMA DI ESAURIMENTO DELL'ACQUA negli scavi per mezzo di pompa (elettrica od a motore), compreso quanto occorre per il trasporto, la messa in funzione, la manutenzione, lo spostamento, l'energia od il combustibile per il funzionamento, compreso altresì</p>	6,00	123,14	738,84
	A R I P O R T A R E			2 936,05

13. Stima dei costi per la sicurezza (segue)

Numero d'ordine	DESCRIZIONE	Quantità	I M P O R T I (Euro)	
			Unitario	Totale
	R I P O R T O			2 936,05
Nr. 10	l'addetto ed ogni altro onere necessario. Conteggio da effettuarsi per ogni cavallo di potenza, per ogni ora di effettivo funzionamento. Calcolato per ogni ora di utilizzo Sommano h	4,00	7,99	31,96
Nr. 11	28.A05.B32.005 PROTEZIONE DI APERTURA nei solai con tavolato in legno costituito da tavole da 5 cm di spessore fissate su traversine di legno compreso il montaggio e lo smontaggio costo primo mese Sommano m ²	6,00	10,83	64,98
Nr. 12	28.A05.B40.005 PASSERELLA pedonale prefabbricata in metallo per attraversamenti di scavi o spazi posti sul vuoto, per eseguire passaggi sicuri e programmati, della larghezza di 0,6 m quando destinata al solo passaggio di lavoratori, di 1,2 m quando è previsto il trasporto di materiali, completa di parapetti su entrambi i lati, fornita e posta in opera. Sono compresi: il montaggio e lo smontaggio anche ripetuti durante la fase di lavoro; il documento che indica le caratteristiche tecniche, con particolare riferimento al carico che può transitare in relazione alla luce da superare e le istruzioni per l'uso e la manutenzione; l'accatastamento e l'allontanamento a fine opera. E' inoltre compreso quanto altro occorre per l'utilizzo temporaneo della passerella pedonale. Misurato al metro lineare posto in opera. Nolo mensile Larghezza utile di passaggio cm 60 Sommano cad	6,00	36,28	217,68
Nr. 13	28.A15.A10.005 IMPIANTO DI TERRA per CANTIERE MEDIO (25 kW)-apparecchi utilizzatori ipotizzati: gru a torre, betoniera, sega circolare, puliscitavole, piegaferrì, macchina per intonaco premiscelato e apparecchi portatili, costituito da conduttore di terra in rame isolato direttamente interrato da 16 mm ² e n. 2 picchetti di acciaio zincato da 2 m; collegamento delle baracche e del ponteggio con conduttore equipotenziale in rame isolato da 16 mm ² . temporaneo per la durata del cantiere Sommano cad	1,00	261,76	261,76
Nr. 14	28.A20.C05.005 ILLUMINAZIONE MOBILE, per recinzioni, per barriere o per segnali, con lampeggiante automatico o crepuscolare a luce gialla, in policarbonato, alimentazione a batteria. con batteria a 6V Sommano cad	12,00	8,73	104,76
	A R I P O R T A R E			3 617,19

13. Stima dei costi per la sicurezza (segue)

Numero d'ordine	DESCRIZIONE	Quantità	I M P O R T I (Euro)	
			Unitario	Totale
	R I P O R T O			3 617,19
Nr. 15	adrenalina Sommano cad 28.A20.H20.005 KIT ANTINCENDIO in armadio, per un addetto, completo di: elmetto, semicalotta con schermo per elmetto, guanti anticalore, coperta antincendio, torcia, maschera facciale, inclusa revisione periodica. Costo semestrale	1,00	82,67	82,67
Nr. 16	Sommano cad 28.A20.H05.005 ESTINTORE PORTATILE a polvere chimica omologato D.M. 7 gennaio 2005 e UNI EN 3-7, montato a parete con idonea staffa e corredato di cartello di segnalazione. Nel prezzo si intendono compresi e compensati gli oneri per il nolo, il carico, lo scarico ed ogni genere di trasporto, gli accessori di fissaggio, la manutenzione periodica, il ritiro a fine lavori e quanto altro necessario per dare il mezzo antincendio in efficienza per tutta la durata del cantiere	1,00	32,14	32,14
Nr. 17	Estintore a polvere 34A233BC da 6 kg. Sommano cad 28.A05.A06.005 SCHERMATURA di ponteggi e castelletti per contenimento polveri, con reti, teli traspiranti, stuoie e simili, fornita e posta in opera compreso ogni onere e magistero per dare la schermatura finita (con almeno una legatura ogni metro quadro di telo). misurata per ogni metro quadrato di superficie facciavista e per tutta la durata dei lavori	2,00	13,96	27,92
Nr. 18	Sommano m ² 28.A10.A05.005 LINEA VITA TEMPORANEA di ancoraggio orizzontale, conforme alla norma tecnica di riferimento (UNI EN 795/2012), prodotto marcato CE certificato da ente certificatore notificato, utilizzabile da 1 solo operatore. Sono da considerarsi compresi e compensati gli oneri per la fornitura e posa di viti e tasselli e quant'altro per dare il lavoro finito a regola d'arte, gli oneri per carico e scarico, le opere di lattoneria/muratura necessarie per apertura e chiusura del manto di copertura. per due punti di attacco con distanza massima tra essi non maggiore di 15 m	300,00	2,76	828,00
Nr. 19	Sommano cad 28.A10.D45.005 KIT PROFESSIONALE, per sistemi anticaduta, composto da: imbracatura professionale con cosciali imbottiti e fascia lombare, doppio cordino in poliammide dotato di assorbitore di energia e moschettoni, elmetto di protezione in polietilene e zaino professionale in poliester. dotazione professionale	1,00	68,31	68,31
Nr. 20	Sommano cad 28.A10.C05.005 MANTOVANA per protezione di aree di transito pedonale o aree di lavoro a carattere continuativo, idonea per proteggere contro gli agenti meccanici caduti dall'alto, costituita da struttura inclinata realizzata in tubo giunto di diametro 48 mm opportunamente ancorata alla struttura,	2,00	183,69	367,38
	A R I P O R T A R E			5 023,61

13. Stima dei costi per la sicurezza (segue)

Numero d'ordine	DESCRIZIONE	Quantità	I M P O R T I (Euro)	
			Unitario	Totale
	R I P O R T O			5 023,61
Nr. 21	<p>quest'ultima non inclusa, e provvista di tavolato superiore di copertura in tavole accostate in legno di abete di sezione minima 25x5 cm. Nel prezzo si intendono compresi e compensati gli oneri per il nolo dei materiali necessari, il carico, lo scarico ed ogni genere di trasporto, il taglio, lo sfrido, gli accessori di fissaggio, la manutenzione periodica, il ritiro a fine lavori del materiale di risulta.</p> <p>per lo sviluppo in m2 in proiezione orizzontale dell'area protetta: per il primo mese o frazione di mese</p> <p style="text-align: right;">Sommano m²</p> <p>28.A10.C05.010 MANTOVANA per protezione di aree di transito pedonale o aree di lavoro a carattere continuativo, idonea per proteggere contro gli agenti meccanici caduti dall'alto, costituita da struttura inclinata realizzata in tubo giunto di diametro 48 mm opportunamente ancorata alla struttura, quest'ultima non inclusa, e provvista di tavolato superiore di copertura in tavole accostate in legno di abete di sezione minima 25x5 cm. Nel prezzo si intendono compresi e compensati gli oneri per il nolo dei materiali necessari, il carico, lo scarico ed ogni genere di trasporto, il taglio, lo sfrido, gli accessori di fissaggio, la manutenzione periodica, il ritiro a fine lavori del materiale di risulta.</p> <p>per ogni mese successivo</p> <p style="text-align: right;">Sommano m²</p>	65,00	10,57	687,05
Nr. 22	<p>28.A10.C10.005 Realizzazione di TETTOIA di protezione di zone interessate da possibile caduta di materiali dall'alto, costituita da struttura metallica a tubi e giunti e tavolato di legno o metallico, comprensiva di manutenzione e smontaggio.</p> <p>costo primo mese o frazione di mese</p> <p style="text-align: right;">Sommano m²</p>	65,00	1,29	83,85
Nr. 23	<p>28.A10.C10.010 Realizzazione di TETTOIA di protezione di zone interessate da possibile caduta di materiali dall'alto, costituita da struttura metallica a tubi e giunti e tavolato di legno o metallico, comprensiva di manutenzione e smontaggio.</p> <p>costo per ogni mese o frazione di mese successivo al primo.</p> <p style="text-align: right;">Sommano m²</p>	9,00	15,62	140,58
Nr. 24	<p>01.P24.E65.015 Nolo di gru a torre compreso l'onere del manovratore addetto per il tempo di effettivo impiego Con sbraccio oltre m 30</p> <p style="text-align: right;">Sommano m²</p>	27,00	1,20	32,40
Nr. 25	<p>Quadro di prese a spina per installazione fissa, tipo ASC con 2 prese 16A/220V e 2 prese 24V SELV, con differenziale 0,03A, linea di alimentazione con cavo tripolare HO7RN-F da 2,5 mm², di lunghezza fino a 30 m, spina mobile. Montaggio, smontaggio e nolo per un anno. Classe 2a.</p> <p style="text-align: right;">Sommano ora</p>	72,00	67,29	4 844,88
	Sommano cad	1,00	163,66	163,66
	A R I P O R T A R E			10 976,03

14. Considerazioni aggiuntive

Competenze ai fini della sicurezza.

Il direttore dei lavori ha l'alta sorveglianza dei lavori ed a lui compete la verifica della rispondenza dell'opera al progetto e alla normativa urbanistica.

L'impresa è responsabile dell'applicazione delle norme di legge in materia di sicurezza nonché dell'applicazione del presente Piano di Sicurezza e Coordinamento.

Il committente, ai fini della sicurezza, è responsabile ai sensi dell'art. 90 del D.Lgs 81/2008

Al coordinatore in fase di esecuzione competono gli obblighi di cui all'art. 92 del D. Lgs. citato.

15. Indice delle schede

Elenco delle Lavorazioni

Recinzione a pannelli di rete elettrosaldata.....	25
Installazione cancelli di ingresso al cantiere.....	26
Delimitazione di zone pericolose.....	26
Installazione di box prefabbricati.....	27
Installazione servizi igienici prefabbricati.....	28
Impianto elettrico del cantiere edile.....	29
Installazione gru a torre.....	29
Installazione parapetti provvisori.....	31
Protezione di linee elettriche aeree con tubi in pvc.....	32
Installazione del ponteggio.....	32
Impianto di terra del cantiere edile.....	33
Installazione container o cassoni per materiali di risulta.....	35
Demolizione manto di copertura in tegole e della piccola orditura in legno.....	36
Sostituzione piccola orditura e di alcuni elementi dell'orditura principale.....	37
Montaggio linea vita.....	38
Isolamenti con pannelli rigidi di strutture verticali o in pendenza a più di 2 m di altezza.....	39
Posa pannelli tipo ISOTEC.....	40
Canali di gronda e converse e pluviali.....	41
Messa in sicurezza delle tubature dell'impianto termico.....	42
Rimozione porte interne ed esterne compreso telaio.....	42
Demolizione a mano di intonaco interno e di rivestimenti in genere.....	43
Demolizione di tramezzi, divisori e tamponature eseguiti a mano - piano terreno e primo.....	44
Demolizione massetti in cls.....	46
Demolizione di ringhiere e parapetti in ferro in quota.....	47
Demolizione di vecchie scale e balconi n.c.a. esterni eseguita a mano.....	48
Scavo a sezione ristretta eseguito con mezzi meccanici e a mano.....	49
Posa di mascherine.....	50
Fondazioni in c.a. per nuove scale.....	51
Posa di travi e/o telai in acciaio per nuove scale.....	53
Struttura in acciaio per camminamenti e rampe scale.....	53
Cordoli e travi in c.a. per nuova scala di accesso locali sottopalco.....	54
Muri di sostegno in c.a. fino a 2,50 m per scala di accesso locali sottopalco.....	56
Tubazione di scarico interno con tubi in pvc.....	59
Massetto di sabbia e cemento.....	59
Intonaco civile interno steso a macchina.....	60
Isolamenti al piano sottotetto.....	61
Impermeabilizzazione di strutture orizzontali con guaine a caldo.....	62
Isolamento a cappotto con lastre o blocchi isolanti a più di 2 m di altezza.....	63
Intonaco esterno steso a macchina su elementi ad altezza maggiore di 3 metri.....	65
Rappezzi di intonaco esterno a più di 2 m di altezza.....	66
Pitturazione facciata esterna alta più di 3 m.....	67
Verniciature esterne di elementi in ferro o legno.....	67
Posa di serramenti esterni completi di vetri.....	68
Smontaggio ponteggio in ferro.....	69
Smontaggio parapetti provvisori.....	70
Rimozione della gru a torre.....	71
Smontaggio di tettoie e simili.....	72
Rimozione di box prefabbricati.....	73
Rimozione dell'impianto elettrico di cantiere.....	74
Rimozione della recinzione.....	75

Elenco degli apprestamenti

Ponte a cavalletto alto 2 m.....	76
Ponteggio metallico a tubi giunti.....	77

15. Indice delle schede (segue)

Ponteggio metallico prefabbricato.....	79
Trabattello su ruote.....	82
Elenco delle attrezzature	
Avvitatore a batterie.....	84
Badile.....	85
Canale per il convogliamento delle macerie.....	85
Cannello ad aria calda.....	86
Cannello ossiacetilenico.....	87
Carriola.....	88
Cazzuola.....	88
Flessibile o smerigliatrice.....	89
Frattazzo liscio o dentato.....	90
Intonacatrice.....	90
Martello demolitore elettrico.....	91
Martello demolitore pneumatico.....	92
Martello manuale.....	93
Motosega.....	94
Pennello o rullo per pittori.....	95
Piccone manuale.....	95
Piegaferrì elettrico.....	96
Pistola sparachiodi.....	96
Saldatrice elettrica a stelo.....	97
Saldatrice per polietilene.....	99
Scala a elementi innestabili.....	99
Scala doppia.....	101
Scala semplice portatile.....	102
Sega circolare a disco o a nastro.....	103
Sega per legno manuale.....	105
Spatola.....	105
Taglierina manuale.....	105
Trapano elettrico.....	106
Utensili manuali per lavori elettrici.....	107
Utensili manuali vari.....	107
Elenco dei macchinari	
Autobetoniera.....	109
Autocarro.....	110
Autogrù.....	111
Autopompa per cls.....	113
Betoniera a bicchiere.....	114
Escavatore.....	116
Gru a torre senza cabina.....	117
Pala meccanica.....	119
Piattaforma aerea su autocarro.....	119
Trattore.....	121
Elenco delle sostanze	
Adesivo universale acrilico.....	122
Antiruggine o primer.....	122
Cemento.....	123
Guaina bitumosa.....	123
Malta adesiva a base minerale.....	124
Malta per finiture a base silicea.....	124
Pittura acrilica per esterni.....	125
Trattamento idrorepellente a base siliconica.....	125

15. Indice delle schede (segue)

Vernice per metalli.....	126
Elenco dei DPI	
Cuffia auricolare.....	127
Gambali antitaglio.....	127
Grembiale per saldature.....	127
Guanti anticalore.....	127
Guanti antitaglio in pelle.....	127
Guanti antivibrazioni.....	127
Guanti dielettrici.....	127
Guanti in gomma antiacidi e solventi.....	128
Imbracatura di sicurezza.....	128
Maschera monouso per polveri e fumi.....	128
Maschera per saldatura.....	128
Occhiali in policarbonato.....	128
Scarpe isolanti.....	128
Schermo facciale in policarbonato.....	128
Semimaschera contro gas e vapori organici.....	128
Sovrapantaloni antitaglio.....	128

Indice degli argomenti

1. Introduzione.....	1
2. Identificazione e descrizione dell'opera.....	2
3. Anagrafica di cantiere.....	6
4. Documentazione da tenere in cantiere.....	7
5. Area del cantiere.....	8
6. Organizzazione del cantiere.....	11
7. Informazioni di carattere generale.....	16
8. Schede delle lavorazioni e relative analisi dei rischi.....	25
9. Cooperazione, informazione e coordinamento.....	133
10. Gestione dei mezzi di protezione collettiva.....	138
11. Segnaletica di sicurezza.....	139
12. Organizzazione dei servizi di emergenza e pronto soccorso.....	140
13. Stima dei costi per la sicurezza.....	141
14. Considerazioni aggiuntive.....	148
15. Indice delle schede.....	149

Dott. Ing. ROAGNA Fabrizio

VIA SALUZZO 64 - 12036 - REVELLO (CN)

Tel. 0175-759590 / e-mail : fabrizioroagna@libero.it

FASCICOLO DELL'OPERA

*Art. 91, comma 1, lettera b), D. Lgs. 81/2008
Allegato XVI al D. Lgs. n. 81 del 9 aprile 2008*

OGGETTO:

Interventi di recupero edificio ex cinema - LAVORI DI COMPLETAMENTO - SECONDO LOTTO

COMMITTENTE:

COMUNE DI REVELLO

Piazza Carlo Denina n. 2 - 12036 - Revello (CN)

CANTIERE:

Piazza San Giovanni Bosco - 12036 - Revello (CN)

REDATTO DA:

Ing. ROAGNA Fabrizio

con studio tecnico in via Saluzzo n. 64

12036 - Revello (CN)

iscritto all'ordine degli Ingegneri di Cuneo al n. A 1470

codice fiscale: RGN FRZ 77T11L219T

tel: 0175 - 759590

e-mail : fabrizioroagna@libero.it

Il Coordinatore per la Sicurezza

Il Committente

Il Responsabile dei Lavori

PREMESSA

Funzioni del fascicolo dell'opera

Secondo quanto prescritto dall'art. 91 del D. Lgs. 81/2008, il fascicolo dell'opera è preso in considerazione al lato di eventuali lavori successivi sull'opera stessa. Tale fascicolo contiene "le informazioni utili ai fini della prevenzione e protezione dai rischi cui sono esposti i lavoratori" coinvolti in operazioni di manutenzione. Sotto l'aspetto della prevenzione dai rischi, il fascicolo rappresenta quindi uno schema della pianificazione della sicurezza per gli interventi di manutenzione. Il fascicolo deve essere aggiornato in corso di costruzione (a cura del CSE) e durante la vita di esercizio dell'opera in base alle eventuali modifiche alla stessa (a cura del committente / gestore).

Struttura del Fascicolo dell'opera

I contenuti del presente elaborato costituiscono il Fascicolo Tecnico informativo dell'opera in oggetto così come previsto dall'art. 91, comma 1, lettera b del D.Lgs. 81/2008, redatto secondo le indicazioni contenute nell'allegato XVI del sopra citato Decreto.

Le parti che lo costituiscono, oltre alla presente premessa, sono appresso elencate:

- SCHEDA I: Descrizione sintetica dell'opera ed individuazione dei soggetti interessati
- SCHEDA II-1: Misure preventive e protettive in dotazione dell'opera ed ausiliarie
- SCHEDA II-2: Adeguamento delle misure preventive e protettive in dotazione dell'opera ed ausiliarie
- SCHEDA II-3: Informazioni sulle misure preventive e protettive in dotazione dell'opera necessarie per pianificarne la realizzazione in condizioni di sicurezza e modalità di utilizzo e di controllo dell'efficienza delle stesse
- SCHEDA III-1: Elenco e collocazione degli elaborati tecnici relativi all'opera nel proprio contesto
- SCHEDA III-2: Elenco e collocazione degli elaborati tecnici relativi alla struttura architettonica e statica dell'opera
- SCHEDA III-3: Elenco e collocazione degli elaborati tecnici relativi agli impianti dell'opera

Soggetti interessati all'utilizzo del Fascicolo dell'opera

Il gestore dell'opera è il soggetto coinvolto maggiormente nell'utilizzo del Fascicolo. Egli effettuerà le manutenzioni secondo le periodicità eventualmente individuate nel Fascicolo, e dovrà mettere a conoscenza le imprese incaricate degli interventi, delle procedure o delle scelte adottate in fase progettuale per ridurre i rischi. Infine, se l'opera viene ceduta, il proprietario dovrà consegnare anche il Fascicolo. Riassumendo, i soggetti interessati all'utilizzo del fascicolo sono:

1. Gestore dell'opera (Amministratore, proprietario, ecc.);
2. Imprese incaricate per la manutenzione ordinaria e straordinaria dell'opera;

Scheda I
Descrizione sintetica dell'opera ed individuazione dei soggetti interessati

Descrizione sintetica dell'opera

Gli interventi relativi al secondo lotto per il recupero dell'edificio ex cinema di Revello riguardano opere rifacimento del del manto di copertura della sala polivalente e zona palco, con sistemazione delle facciate perimetrali esterne.

Durata effettiva dei lavori

Inizio lavori	03/09/2018	Fine lavori	
---------------	------------	-------------	--

Indirizzo del cantiere

Piazza San Giovanni Bosco - 12036 - Revello (CN)

Committente

COMUNE DI REVELLO
Piazza Carlo Denina n. 2 - 12036 - Revello (CN)

Responsabile dei lavori

Il responsabile unico del procedimento: geom. Denis Cravero

Progettisti

Progettazione opere architettoniche e strutturali:
Dott. Ing. Valter Ripamonti
con studio tecnico in via Tessore n. 25
10064 Pinerolo (TO)

Coordinatore in fase di progettazione

Ing. ROAGNA Fabrizio
con studio tecnico in via Saluzzo n. 64
12036 - Revello (CN)
iscritto all'ordine degli Ingegneri di Cuneo al n. A 1470
codice fiscale: RGN FRZ 77T11L219T
tel: 0175 - 759590
e-mail : fabrizioroagna@libero.it

Coordinatore in fase di esecuzione

Ing. ROAGNA Fabrizio
con studio tecnico in via Saluzzo n. 64
12036 - Revello (CN)
iscritto all'ordine degli Ingegneri di Cuneo al n. A 1470
codice fiscale: RGN FRZ 77T11L219T
tel: 0175 - 759590
e-mail : fabrizioroagna@libero.it

Impresa appaltatrice

- IMPRESA DA DEFINIRE A SEGUITO APPALTO, con sede in (), .

Scheda II-1
Misure preventive e protettive in dotazione dell'opera ed ausiliare

Tipologia dei lavori	CODICE SCHEDA	1
COPERTURE - Grondaia e pluviali in lamiera preverniciata o zincata		

Tipo di intervento	Rischi individuati
Pulizia della grondaia	Cadute dall'alto in genere; Tagli e abrasioni alle mani in genere.
Riassetto della grondaia	Cadute dall'alto in genere; Tagli e abrasioni alle mani in genere.
Sostituzione parziale o totale della grondaia	Cadute dall'alto in genere; Tagli e abrasioni alle mani in genere.
Utilizzo dell'apprestamento: Ganci di sicurezza da tetto	Distacco / rottura dei ganci di sicurezza; Seppellimento per crollo struttura in demolizione per rovesciamento.
Utilizzo dell'apprestamento: Accesso alla copertura dall'interno	Caduta da tetti e coperture.

Apprestamenti	Normativa di riferimento
Ganci di sicurezza da tetto	Art. 155 D.lgs 81/2008; UNI 11560
Accesso alla copertura dall'interno	Nessuno.

Informazioni per imprese esecutrici e lavoratori autonomi sulle caratteristiche tecniche dell'opera progettata e del luogo di lavoro
Grondaia in lamiera preverniciata o zincata

Punti critici	Misure preventive e protettive in dotazione dell'opera	Misure preventive e protettive ausiliarie
<i>Accessi ai luoghi di lavoro</i>	Accesso alla copertura dall'interno.	
<i>Sicurezza dei luoghi di lavoro</i>		
<i>Impianti di alimentazione di scarico</i>		
<i>Approvvigionamento e movimentazione materiali</i>		
<i>Approvvigionamento e movimentazione attrezzature</i>		
<i>Igiene sul lavoro</i>		
<i>Interferenze e protezione di terzi</i>		

<i>Tavole allegate</i>		
------------------------	--	--

Scheda II-1
Misure preventive e protettive in dotazione dell'opera ed ausiliare

Tipologia dei lavori	CODICE SCHEDA	2
COPERTURE - Copertura in lamiera nervata		

Tipo di intervento	Rischi individuati
Sostituzione delle lastre	Caduta da tetti e coperture; Scivolamento su tetto inclinato; Crollo del tetto causato dall'accumulo di materiale.
Utilizzo dell'apprestamento: Ganci di sicurezza da tetto	Distacco / rottura dei ganci di sicurezza; Seppellimento per crollo struttura in demolizione per rovesciamento.

Apprestamenti	Normativa di riferimento
Ganci di sicurezza da tetto	Art. 155 D.lgs 81/2008; UNI 11560

Informazioni per imprese esecutrici e lavoratori autonomi sulle caratteristiche tecniche dell'opera progettata e del luogo di lavoro

Punti critici	Misure preventive e protettive in dotazione dell'opera	Misure preventive e protettive ausiliarie
<i>Accessi ai luoghi di lavoro</i>		
<i>Sicurezza dei luoghi di lavoro</i>		
<i>Impianti di alimentazione di scarico</i>		
<i>Approvvigionamento e movimentazione materiali</i>		
<i>Approvvigionamento e movimentazione attrezzature</i>		
<i>Igiene sul lavoro</i>		
<i>Interferenze e protezione di terzi</i>		
<i>Tavole allegate</i>		

Scheda II-1
Misure preventive e protettive in dotazione dell'opera ed ausiliare

Tipologia dei lavori	CODICE SCHEDA	3
IMPERMEABILIZZAZIONI - Impermeabilizzazione di strutture orizzontali con guaine		

Tipo di intervento	Rischi individuati
Interventi limitati su infiltrazioni	Contatto con bitume; Cadute dall'alto in genere.
Sostituzione di parti anche consistenti della membrana	Contatto con bitume; Cadute dall'alto in genere.
Utilizzo dell'apprestamento: Parapetto fisso pieno in c.a.	Caduta dall'alto durante il montaggio di barriere anticaduta o linee vita.

Apprestamenti	Normativa di riferimento
Parapetto fisso pieno in c.a.	Art. 126 D.lgs 81/2008

Informazioni per imprese esecutrici e lavoratori autonomi sulle caratteristiche tecniche dell'opera progettata e del luogo di lavoro

Punti critici	Misure preventive e protettive in dotazione dell'opera	Misure preventive e protettive ausiliarie
<i>Accessi ai luoghi di lavoro</i>		
<i>Sicurezza dei luoghi di lavoro</i>	Parapetto fisso pieno in c.a..	
<i>Impianti di alimentazione di scarico</i>		
<i>Approvvigionamento e movimentazione materiali</i>		
<i>Approvvigionamento e movimentazione attrezzature</i>		
<i>Igiene sul lavoro</i>		
<i>Interferenze e protezione di terzi</i>		
<i>Tavole allegate</i>		

Scheda II-1
Misure preventive e protettive in dotazione dell'opera ed ausiliare

Tipologia dei lavori	CODICE SCHEDA	4
INTONACI E FINITURE MURALI - Pittura murale esterna		

Tipo di intervento	Rischi individuati
Ritocchi limitati alla pittura	Rovesciamento della scala doppia.
Ripittura dei muri	Nessuno.
Utilizzo dell'apprestamento: Ponteggio metallico a tubi giunti	Caduta dall'alto dal ponteggio; Caduta di materiali dall'alto del ponteggio; Cadute a livello e scivolamenti nell'uso del ponteggio; Crollo o ribaltamento del ponteggio; Crollo improvviso di lastre in fibra di cemento e simili; Tagli e abrasioni alle mani nel montaggio e smontaggio del ponteggio.

Apprestamenti	Normativa di riferimento
Ponteggio metallico a tubi giunti	D.Lgs 81/2008 (T.U.) 131-138, Circ ML 80/86, Circ ML 149/85, UNI-EN 39/77 e UNI-HD 1039/91, UNI-HD 74 del 01/10/90, UNI-HD 1000 del 90

Informazioni per imprese esecutrici e lavoratori autonomi sulle caratteristiche tecniche dell'opera progettata e del luogo di lavoro

Punti critici	Misure preventive e protettive in dotazione dell'opera	Misure preventive e protettive ausiliarie
<i>Accessi ai luoghi di lavoro</i>		Ponteggio metallico a tubi giunti.
<i>Sicurezza dei luoghi di lavoro</i>		Ponteggio metallico a tubi giunti.
<i>Impianti di alimentazione di scarico</i>		
<i>Approvvigionamento e movimentazione materiali</i>		
<i>Approvvigionamento e movimentazione attrezzature</i>		
<i>Igiene sul lavoro</i>		
<i>Interferenze e protezione di terzi</i>		
<i>Tavole allegate</i>		

Scheda II-1
Misure preventive e protettive in dotazione dell'opera ed ausiliare

Tipologia dei lavori	CODICE SCHEDA	5
SCALE - Scale in acciaio		

Tipo di intervento	Rischi individuati
Rimozione dell'ossidatura e pitturazione	Contatto della pelle o degli occhi con agenti irritanti.
Sostituzione di gradini e mantene degradate	Cadute dall'alto in genere.
Utilizzo dell'apprestamento: Parapetto provvisorio tipo B (piani con pendenza < 30°)	Tagli e lacerazioni alle mani nella costruzione del parapetto; Urto contro le barriere anticaduta; Caduta dall'alto durante il montaggio del parapetto di sicurezza; Caduta dall'alto per rottura del parapetto.

Apprestamenti	Normativa di riferimento
Parapetto provvisorio tipo B (piani con pendenza < 30°)	D.Lgs 81/2008 (T.U.) art. 126; Linee guida ISPESL nov 20.

Informazioni per imprese esecutrici e lavoratori autonomi sulle caratteristiche tecniche dell'opera progettata e del luogo di lavoro

Punti critici	Misure preventive e protettive in dotazione dell'opera	Misure preventive e protettive ausiliarie
<i>Accessi ai luoghi di lavoro</i>		
<i>Sicurezza dei luoghi di lavoro</i>	Parapetto provvisorio tipo B (piani con pendenza < 30°).	
<i>Impianti di alimentazione di scarico</i>		
<i>Approvvigionamento e movimentazione materiali</i>		
<i>Approvvigionamento e movimentazione attrezzature</i>		
<i>Igiene sul lavoro</i>		
<i>Interferenze e protezione di terzi</i>		
<i>Tavole allegate</i>		

Scheda II-1
Misure preventive e protettive in dotazione dell'opera ed ausiliare

Tipologia dei lavori	CODICE SCHEDA	6
SERRAMENTI - Serramenti in alluminio		

Tipo di intervento	Rischi individuati
Sostituzione di vetri	Taglio agli arti nel maneggiare elementi in vetro.
Sostituzione di cerniere	Cadute dall'alto in genere.

Informazioni per imprese esecutrici e lavoratori autonomi sulle caratteristiche tecniche dell'opera progettata e del luogo di lavoro

Punti critici	Misure preventive e protettive in dotazione dell'opera	Misure preventive e protettive ausiliarie
<i>Accessi ai luoghi di lavoro</i>		
<i>Sicurezza dei luoghi di lavoro</i>		
<i>Impianti di alimentazione di scarico</i>		
<i>Approvvigionamento e movimentazione materiali</i>		
<i>Approvvigionamento e movimentazione attrezzature</i>		
<i>Igiene sul lavoro</i>		
<i>Interferenze e protezione di terzi</i>		
<i>Tavole allegate</i>		

Scheda II-1
Misure preventive e protettive in dotazione dell'opera ed ausiliare

Tipologia dei lavori	CODICE SCHEDA	7
STRUTTURE E OPERE IN C.A. - Cemento armato		

Tipo di intervento	Rischi individuati
Interventi localizzati consistenti nella pulitura e nell'applicazione di cementi con additivi	Cadute dall'alto in genere.
Interventi consistenti nella asportazione delle parti deteriorate, eventualmente la pulitura dell'armatura e Utilizzo dell'apprestamento: Trabattello su ruote	Cadute dall'alto in genere.
Utilizzo dell'apprestamento: Ponteggio metallico a tubi giunti	Caduta dal trabattello; Contatto con sostanze chimiche da applicare su superfici.
	Caduta dall'alto dal ponteggio; Caduta di materiali dall'alto del ponteggio; Cadute a livello e scivolamenti nell'uso del ponteggio; Crollo o ribaltamento del ponteggio; Crollo improvviso di lastre in fibra di cemento e simili; Tagli e abrasioni alle mani nel montaggio e smontaggio del ponteggio.

Apprestamenti	Normativa di riferimento
Trabattello su ruote	D.Lgs 81/2008 (T.U.) art. 140
Ponteggio metallico a tubi giunti	D.Lgs 81/2008 (T.U.) 131-138, Circ ML 80/86, Circ ML 149/85, UNI-EN 39/77 e UNI-HD 1039/91, UNI-HD 74 del 01/10/90, UNI-HD 1000 del 90

Informazioni per imprese esecutrici e lavoratori autonomi sulle caratteristiche tecniche dell'opera progettata e del luogo di lavoro

Punti critici	Misure preventive e protettive in dotazione dell'opera	Misure preventive e protettive ausiliarie
<i>Accessi ai luoghi di lavoro</i>		Trabattello su ruote; Ponteggio metallico a tubi giunti.
<i>Sicurezza dei luoghi di lavoro</i>		Trabattello su ruote; Ponteggio metallico a tubi giunti.
<i>Impianti di alimentazione di scarico</i>		
<i>Approvvigionamento e movimentazione materiali</i>		
<i>Approvvigionamento e movimentazione attrezzature</i>		
<i>Igiene sul lavoro</i>		
<i>Interferenze e protezione di terzi</i>		
<i>Tavole allegate</i>		

Scheda II-1
Misure preventive e protettive in dotazione dell'opera ed ausiliare

Tipologia dei lavori	CODICE SCHEDA	8
RETI PUBBLICHE - Pozzetti e caditoie per acque reflue		

Tipo di intervento	Rischi individuati
Pulizia pozzetti e caditoie	Rischio da microrganismi dannosi; Investimento da parte del traffico veicolare.
Sostituzione della griglia della caditoia	Rischio da microrganismi dannosi; Tagli e abrasioni alle mani in genere; Investimento da parte del traffico veicolare.
Sostituzione pozzetti	Rischio da microrganismi dannosi; Tagli e abrasioni alle mani in genere; Investimento da parte del traffico veicolare.

Informazioni per imprese esecutrici e lavoratori autonomi sulle caratteristiche tecniche dell'opera progettata e del luogo di lavoro

Punti critici	Misure preventive e protettive in dotazione dell'opera	Misure preventive e protettive ausiliarie
<i>Accessi ai luoghi di lavoro</i>		
<i>Sicurezza dei luoghi di lavoro</i>		
<i>Impianti di alimentazione di scarico</i>		
<i>Approvvigionamento e movimentazione materiali</i>		
<i>Approvvigionamento e movimentazione attrezzature</i>		
<i>Igiene sul lavoro</i>		
<i>Interferenze e protezione di terzi</i>		
<i>Tavole allegate</i>		

Scheda II-1
Misure preventive e protettive in dotazione dell'opera ed ausiliare

Tipologia dei lavori	CODICE SCHEDA	9
OPERE DA FABBRO - Ringhiere in ferro		

Tipo di intervento	Rischi individuati
Pitturazione	Contatto con sostanze nocive; Inalazione di polveri in genere.
Sostituzioni di parti della ringhiera	Tagli alle mani nel maneggiare serramenti in metallo; Crollo improvviso di strutture in legno.
Utilizzo dell'apprestamento: Parapetto provvisorio tipo A (piani con pendenza < 10°)	Tagli e lacerazioni alle mani nella costruzione del parapetto; Urto contro le barriere anticaduta; Caduta dall'alto durante il montaggio del parapetto di sicurezza; Caduta dall'alto per rottura del parapetto.

Apprestamenti	Normativa di riferimento
Parapetto provvisorio tipo A (piani con pendenza < 10°)	D.Lgs 81/2008 (T.U.) art. 126; Linee guida ISPESL nov 20.

Informazioni per imprese esecutrici e lavoratori autonomi sulle caratteristiche tecniche dell'opera progettata e del luogo di lavoro

Punti critici	Misure preventive e protettive in dotazione dell'opera	Misure preventive e protettive ausiliarie
<i>Accessi ai luoghi di lavoro</i>		
<i>Sicurezza dei luoghi di lavoro</i>	Parapetto provvisorio tipo A (piani con pendenza < 10°).	
<i>Impianti di alimentazione di scarico</i>		
<i>Approvvigionamento e movimentazione materiali</i>		
<i>Approvvigionamento e movimentazione attrezzature</i>		
<i>Igiene sul lavoro</i>		
<i>Interferenze e protezione di terzi</i>		
<i>Tavole allegate</i>		

Scheda II-3
Informazioni sulle misure preventive e protettive in dotazione dell'opera necessarie per pianificarne la realizzazione in condizioni di sicurezza e modalità di utilizzo e di controllo dell'efficienza delle stesse

CODICE SCHEDA				
Misure preventive e protettive in dotazione dell'opera previste	Informazioni necessarie per pianificarne la realizzazione in sicurezza	Modalità di utilizzo in condizioni di sicurezza	Verifiche e controlli da effettuare e periodicità	Interventi di manutenzione da effettuare e periodicità
Ganci di sicurezza da tetto	Il gancio permette di fissare un moschettono di sicurezza o un ponteggio. E' fissato alla struttura del tetto mediante apposita vite ed è provvisto di asola per l'aggancio del moschettono.	L'operatore utilizza apposite imbragature provviste di moschettono e di cavo ad assorbimento.	Verifica annuale e prima dell'utilizzo. Verifiche relative al sistema di ancoraggio: - impermeabilizzazione - usura - ossidazione/corrosione - deformazione dei componenti - stato delle eventuali parti mobili Verifiche relative alla struttura di supporto - infiltrazioni - ancoranti - fessure - idoneità strutturale - tarli e muffe per strutture in legno	Sostituzione degli ancoraggi in caso di deterioramento
Accesso alla copertura dall'interno	APERTURA VERTICALE. Larghezza minima di 0,70 metri ed un'altezza minima di 1,20 metri; APERTURA ORIZZONTALE O INCLINATA.. l'Apertura è dimensionata dimensionata sui prevedibili ingombri di materiali ed utensili da trasportare. Il lato inferiore libero di passaggio è di almeno 0,70 metri e la superficie non inferiore a 0,50 metri quadrati; Il serramento dell' apertura di accesso non presenta parti taglienti o elementi sporgenti ed il sistema di apertura dell'anta è agevole e sicuro.	In presenza di tetto inclinato , il gancio di sicurezza è posto in vicinanza dell'apertura.	Prima dell'accesso alla copertura, viene verificata l'integrità del gancio si sicurezza.	
Parapetto fisso pieno in c.a.	Il parapetto costituisce un corpo unico con la sottostante copertura. E' realizzato in cemento armato di spessore non inferiore a cm 10 e di altezza pari a 1 m. La testata è protetta da una scossalina realizzata in modo tale da non provocare tagli o lacerazioni.	E' vietato utilizzare sopralzi in vicinanza del parapetto in modo tale da ridurre al di sotto di un metro la superficie di protezione. E' altresì vietato utilizzare la testata del parapetto come base di appoggio per passerelle o piani di lavoro in genere.		- verifica dell'integrità del calcestruzzo (ogni anno) - verifica della protezione contro le infiltrazioni (ogni anno)
Parapetto provvisorio tipo B (piani con	Il parapetto, prefabbricato o costruito in	PRIMA DELL'UTILIZZO	PRIMA DELL'UTILIZZO	- sostituzioni delle parti deteriorate (ad

pendenza < 30°)	<p>opera, è costituito da montanti, aventi altezza non inferiore a un mt dal piano di calpestio e da correnti orizzontali la cui resistenza non è inferiore a quella indicata dal costruttore e, in ogni caso, da resistere alla forza per il quale è stato installato, in relazione alla sua classe di appartenenza.</p> <p>I correnti sono applicati dalla parte interna dei montanti e le tavole sporgono di 40 cm rispetto alle due campate. Il corrente inferiore ha funzioni di arresto al piede ed è posto ad altezza non inferiore a 20 cm. Gli altri correnti sono posizionati in modo che lo spazio tra loro non sia superiore a 25 cm.</p> <p>Il montaggio è eseguito in modo che non vi siano sporgenze che possono provocare danni alla salute dei lavoratori. Lo smontaggio avviene in modo graduale ad iniziare dai correnti orizzontali.</p>	<p>- valutazione del tipo di parapetto da utilizzare in funzione dello spazio disponibile e dei luoghi di lavoro</p> <p>DURANTE L'USO</p> <ul style="list-style-type: none"> - verificare la stabilità del parapetto, tenuto conto del carico a cui sarà sottoposto e del tempo cui rimarrà esposto alle intemperie - non eliminare un parapetto se non dopo l'eliminazione del pericolo da proteggere 	<ul style="list-style-type: none"> - l'altezza non è inferiore ad 1 mt - è presente la tavola fermapiede - è ben ancorato alla struttura - non ci sono varchi pericolosi - non esistono sporgenze pericolose 	<p>ogni utilizzo)</p> <ul style="list-style-type: none"> - pulitura delle parti ricoperte di ruggine e applicazione di prodotti protettivi (ogni anno)
Parapetto provvisorio tipo A (piani con pendenza < 10°)	<p>Il parapetto, prefabbricato o costruito in opera, è costituito da montanti, aventi altezza non inferiore a un mt dal piano di calpestio e da correnti orizzontali la cui resistenza non è inferiore a quella indicata dal costruttore e, in ogni caso, da resistere alla forza per il quale è stato installato, in relazione alla sua classe di appartenenza.</p> <p>I correnti sono applicati dalla parte interna dei montanti e le tavole sporgono di 40 cm rispetto alle due campate. Il corrente inferiore ha funzioni di arresto al piede ed è posto ad altezza non inferiore a 20 cm. Gli altri correnti sono posizionati in modo che lo spazio tra loro non sia superiore a 25 cm.</p> <p>Il montaggio è eseguito in modo che non vi siano sporgenze che possono provocare danni alla salute dei lavoratori. Lo smontaggio avviene in modo graduale ad iniziare dai correnti orizzontali.</p>	<p>PRIMA DELL'UTILIZZO</p> <ul style="list-style-type: none"> - valutazione del tipo di parapetto da utilizzare in funzione dello spazio disponibile e dei luoghi di lavoro <p>DURANTE L'USO</p> <ul style="list-style-type: none"> - verificare la stabilità del parapetto, tenuto conto del carico a cui sarà sottoposto e del tempo cui rimarrà esposto alle intemperie - non eliminare un parapetto se non dopo l'eliminazione del pericolo da proteggere 	<p>PRIMA DELL'UTILIZZO</p> <ul style="list-style-type: none"> - l'altezza non è inferiore ad 1 mt - è presente la tavola fermapiede - è ben ancorato alla struttura - non ci sono varchi pericolosi - non esistono sporgenze pericolose 	<ul style="list-style-type: none"> - sostituzioni delle parti deteriorate (ad ogni utilizzo) - pulitura delle parti ricoperte di ruggine e applicazione di prodotti protettivi (ogni anno)